時報

民國念四年二月十三日 星期三
今天本報兩大張本埠另加本埠增刊半張售大洋三分四厘
第一萬零九百三十號
內政部登記證警字第三五二號
中華郵政特准掛號立券按照總包時刻優待寄遞之報紙

時報廣告刊例

時報每星期日附送圖畫時報

定報價目 本國及日本一個月一元 三個月二元九角 六個月五元七角 九個月八元四角 全年十一元 南洋歐美一個月一元四角五分 三個月… 全年… 本報編輯部設於上海四馬路大新街口第一百九十四號 電話九二〇四 營業部電話 廣告部電話

中國醫藥研究社編 陳存仁先生主編

焦易堂先生序 章太炎先生序 蕭方駿先生序
牛惠生先生題 余雲岫先生題 陸仲安先生題
徐相任先生題 陳立夫先生題 褚民誼先生題
顏福慶先生題 丁仲英先生跋 王仲奇先生跋
夏應堂先生跋 惲鐵樵先生跋 謝利恒先生跋

中國藥學大辭典

附五彩 中國藥物標本圖影 一巨冊

用科學方法整理 醫藥界空前巨著

●全書二百廿萬言 一萬四千條

本辭典集十數名醫之心血。歷時五載。數易其稿。始克完成。凡我國歷代之古籍及各國出版之書籍。關於中國醫藥者。無不廣採博搜。應有盡有。至印刷精良。紙張堅潔。裝訂美備。更不待言。實為空前之巨著。際此預約時期。幸希早日 惠訂為荷。

原價廿元 **特價預約十二元** 樣本備索

本書縮樣

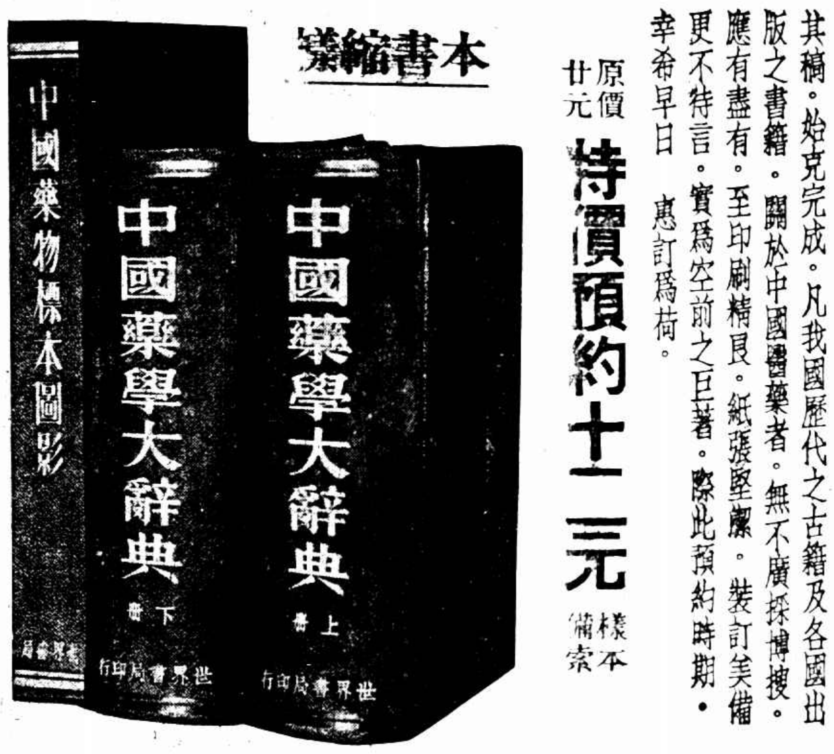

中國藥學大辭典序

中國醫學薄手術而崇藥療，良以生理營養有其自然機能，反是疾病斯起，故治療方法以如何利導自然為要。近世藥物多藉化學作用，本其自然趨勢而調整生命，發動絕無手術所含之危險性，於此益徵。用日廣，取材愈衆，向傳神農本草，歷代並蓄，非不為博，惟因年代綿遠，產地之不同，泡製之各異，而業之者莫能精事講求，國際學術亦鮮能顧至。世界書局有鑒於此，特刊行中國藥學大辭典，以藥名首字筆畫多寡編列次序，系以產地、形態、種植、性質、功能、成分、主治、配合、應用、劑量各條，不惟便利檢查，且為藥科研究之津梁。國藥界學識，方以此書為一指南，倘導國科精學，以科學整理藥學，建設此辭，不為偉大貢獻之時哉。

民國廿三年十一月二十九日 中央國醫館館長焦易堂序

上海及各省世界書局發行

一月份

共七十八種三百五十三冊

(新出各級教科書未列入)

●中華百科叢書 [已出六十種 續出三十種]

中國外交史綱要 任啟珊編 一冊八角
本書內容共七章：㈠對歐外交的開始，㈡邊疆國土的喪失，㈢均勢局面的形成，㈣列強的共同侵略，㈤日本對華的獨霸，㈥國民外交的活躍，㈦國民政府的外交。全書取材確當，穿插得宜，用作個人自修或學校教本，均極合用。

生理學綱要 費鴻年編 一冊七角
全書分九章：㈠緒論，㈡生物體的化學的基礎，㈢生物體的理學性狀，㈣知覺和運動，㈤神經系統總說，㈥感覺，㈦新陳代謝，㈧循環和呼吸，㈨生物體能的發散。體裁新穎，體裁獨創。

無線電初步 俞子夷編 一冊七角
本書以淺顯流暢的文字，說明無線電的普通學理，所用算術公式，力求簡明，能知普通算術者即可瞭解。材料方面，有關無線電的各種新發明，均包羅無遺，學者可以此為入門捷徑。

語言學概論 張世祿編 一冊八角
本書分六章，分別敘述語言學的概念、語言的本質及起源、構成、組織、分類和系統、演變，以及世界語言的系統及其演進的趨勢等，條分縷析，敘述詳盡，對於初學者閱讀最適當。

詞曲研究 盧冀野編 一冊七角
本書內容分：詞的起原及創始，詞各方面的觀察，幾個重要的詞家，從詞到曲的轉變，曲各方面的觀察，幾個重要的曲家，詞曲的源流、形式、家數、研究與方法，多所發揮。著者又將詞和曲合併起來，作系統的敘述。

孔子教育學說 余家菊著 一冊五角
本書共分三篇：前篇敘孔子之身世、時代、學養；本篇分敘論、受教者論、教材論、教學法論、訓育論、教育目的論，完全依據教育學體裁，以次述及孔子之重要思想；附篇則述孔子之政治觀及孔門之學風，以窺孔子思想之全部及其教育學說之輪廓。

現代中國及其教育 古楳編著 上冊二元七角
(一名中國新教育概觀)
本書要旨，在說明社會、經濟、政治、教育、學術思想相互聯鎖之關係。論述皆根據事實，極為明晰。凡研究教育以及談教育改造者，苟取是本細心閱讀，則中國今後教育應如何求出路，應如何重新建設，當有所根據。

幼稚園教材研究 張雪門著 一冊二角半
本書分八章：前三章通論，敘述教材的意義和目的，教材選擇的標準及教材的種類和來源；後五章根據通論的原則，分論手工、美術、言語、文字、文學、遊戲、音樂、算術等各種教材。

上海市工人生活程度 (上海市社會局秘書統計專刊之一)
Standard of Living of Shanghai Laborers
上海市社會局編 精裝一冊 三元
本書為關於我國工商中心—上海—的工人生活狀態方面的一個準確詳盡的研究。以散布全市各區的工人家庭的生計調查為根據，將各個家庭收支帳目以及消費數量整整地記了一年。

潘玉良油畫集 潘玉良作 珂𤩱版印 活葉精裝 第一集 四元
潘玉良女士為我國著名之女畫家，本集選其得意之作，計得二十三幅，風景人物俱備，皆為我國新興藝術之良範。印刷精良，活葉裝套，可以裝框懸諸壁上。

近世道路工程學 (學藝文庫之一) 袁汝誠著 一冊一元六角
本書凡關於各種道路之建設，均分章詳述。其他關於道路設計上應具之知識，如曲線、坡度、道路橫斷面、排水、基礎，及各種道路材料之選擇與試驗，亦皆詳細說明。

美國語與英國語 Americanism and Briticism 張慎伯・桂紹盱編 一冊五角五分
本書分五章：㈠緒論，㈡美語與英語綴字法之比較，㈢美語與英語讀音上之比較，㈣英美語言書寫時的異點，㈤美語與英語用字對照表。書末附有索引，極便檢查。

世紀基本英語讀本 S. Ichikawa & C. K. Ogden: The Basic Century Readers
錢歌川註 全二冊 第一冊 三角五分
本書是基本英語的首創者奧格登先生根據日本英語學者市河三喜編的世紀英文讀本改編出來的。因為這書在東方是一部很好的初級英文讀本，奧格登又費了一番心思，譯成基本英語，所以註者特地把牠改編一下，再介紹給國人。

基本英語留聲片課本 Basic English Records 趙元任編 一冊四角

菊池寬戲曲集 (現代戲劇選刊之二) 黃九如譯 一冊六角
本書內容包含劇本三篇：㈠藤十郎的戀，㈡唐玄宗的心情，㈢義民甚兵衛。全書譯文流利，實為大眾戲曲之傑構。

人與超人 (世界文學全集之一) G. B. Shaw: Man and Superman 張夢麟譯 一冊一元二角
這本書的內容，表面是一個英國現代社會組織下的男女戀愛的喜劇，骨子裏卻是蕭伯納自身所謂蘇格拉底、達爾文、馬克斯、蕭伯納的哲學。我們不去管他這些哲學，單就劇本題材的本身講，也是極使人發生快感的幽默喜劇；我們如果從劇中體驗他的思想，便可知道他對於近代文明的批評。

快樂王子 (世界文學叢刊之一) Oscar Wilde: The Happy Prince and Other Stories 梁遇春・桂紹盱編 一冊四角
王爾德所著童話，寓言，別具風格，與普通枯燥無味者大不相同。本書選其流傳較廣，而含義淺顯雋永，可供我國初中學生作讀本之用者，計有五篇。書中所有難字難句，均用漢文詳細注釋。

輪唱歌曲 胡敬熙・許觀光編 一冊一角

表演歌曲 胡敬熙編 一冊二角

童謠曲創作集 邱望湘編 一冊一角二分

新中華叢書 全套四十種 現出四種

國際聯盟與國際會議 (社會科學叢刊) 黃之學等著 一冊二角半

如意珠 (文藝叢刊) 予且著 一冊三角半

黑女 (文藝叢刊) G. B. Shaw: The Dark Lady of the Sonnets 錢歌川譯 一冊三角

現代隨筆集 (文藝叢刊) 張伯符等譯 一冊一角五分

帝國主義侵略中國小史 (常識叢書之一) 朱壽田編 一冊一角五分

西洋文化簡史 常乃悳編 一冊四角
本書從石器時代歐洲原人的文化說起，並將埃及、巴比倫及古代西亞各國之文化作一概括之敘述，舉凡關於基督教的興起，教會的統治，教會統治的崩潰，國家政治的代興，人民政治的進展，科學的發明及人類生活的改進等，均分別詳細論及。

最近歐洲史 J. H. Jackson: Europe Since The War 吳獻書譯 一冊六角
本書內容始於俄國第一次革命及巴黎和會之經過，終於最近之經濟恐慌與各新主義之應時發展。凡關於歐洲之凋敝狀況，各國之改革事業，各新興國與歐洲之關係，以及軍縮會議之現狀等，無不記載甚詳。

世紀末英國新文藝運動 蕭石君編 一冊六角
本書分六章：㈠裴德的哲學思想，㈡世紀末英國文壇概觀，㈢世紀末英國文學的特色，㈣狄卡勃的意義，㈤王爾德、毘阿滋里及詩人俱樂部，㈥蘇孟滋與新文藝運動，㈦新文藝運動的反響，㈧葉慈與愛爾蘭文藝復興。

紅字 Nathaniel Hawthorne: The Scarlet Letter 張夢麟譯 一冊一元二角
本書取材，以十七世紀時教會嚴厲之紐英蘭為背景，寫出一身居教化之牧師與美麗之人妻相愛，因而備受當時社會制裁。書中描寫女主人公之偏執，男主人公之苦悶，曲折離奇，有聲有色；且再參以本夫陰險巧妙之復仇，尤覺生動有緻，誠世界名著中偉大之傑作也。

季華斯與其指環 Friedrich Hebbel: Gyges und Sein Ring 毛秋白譯 一冊四角五分
本篇以珠玉似的美麗詞句，把句中每個人物描寫得像浮雕般顯明，至於心理描寫的精妙細緻，是在德國文壇中所罕見的。譯文再四推敲，故能傳達原文的風味。

現代文學叢刊 已出廿一種 續出四種

狂人與死女 S. Lagerlöf: The Tale of a Manor 劉大杰譯 一冊五角半
本書敘述一個發狂的學生，和一個死了復活的美女，熱烈戀愛的種種奇怪的故事。情節的離奇，筆致的細膩，情愛的真摯，真不愧為一本文壇稀有的名著。至於書中描寫北歐的冰天雪地的奇景，很博得一般近代批評家的激賞。

預約書出版

共計四十七種 三百廿二冊

聚珍仿宋版五開本

四部備要

▼第二期書準期出版

楚辭補注 李太白詩集 杜工部詩集 韓昌黎全集 柳河東全集 白香山詩集 東坡七集 陸放翁全集 文選李善注 六朝文絜 古文辭類纂 駢體文鈔 續古文辭類纂 經史百家雜鈔 樂府詩集 玉臺新詠 古詩選 古詩源 今體詩鈔 十八家詩鈔

花間集 草堂詩餘 絕妙好詞箋 明詞綜 詞綜 國朝詞綜 國朝詞綜續編 宋六十名家詞 十五家詞 白香詞譜 元曲選 文心雕龍輯注 續詩品 司空詩品 苕溪漁隱叢話 說詩晬語 古文緒論 鳴原堂論文 詞律 佩文詩韻釋要 詞林韻釋

共計四十一種 三百十六冊

理化詞典 (普及本) 陳英才・彭世芳編 精裝一冊 一元五角

實用大字典 (普及本) 張相・姚漢章編 精裝一冊 二元七角
本書所收各字，訓詁顯豁，義必有證，證必書其來歷，並著其篇名；新字並收，必要時更解附英文。

中華漢英大辭典 (普及本) Chung Hwa Chinese-English Dictionary 陸費執・嚴獨鶴編 精裝一冊 五元
本書收普通應用之漢字約五千餘，凡通用成語，各科名詞，均應有盡有。最近又重加增訂，內容更為完備。

新式英華雙解詞典 (普及本) A Modern Dictionary of the English Language 沈彬・張謂等編 精裝一冊 三元

英華正音詞典 (普及本) An English-Chinese Phonetic Dictionary 陸費執・瞿同岡編 精裝一冊 二元五角

德華字典 (普及本) Deutsch Chinesisches Wörterbuch 馬君武編 精裝一冊三元

五大雜誌

雜誌	期數	零售	預定
新中華	第三卷第一、二期	每冊一角	全年二元四角 半年一元二角半
中華教育界	第二十二卷第七期	每冊一角	全年一元二角 半年六角半
初高級英文週報	第669—672期	每冊三分	全年各一元半 半年各八角
小朋友	第636—639期	每冊五分	全年二元五角 半年一元三角
小朋友畫報	第13—14期	每冊八分	全年一元八角 半年九角半

通信現購本局圖書，概免郵費。委託各地中國銀行、交通銀行匯購本局貨物，匯費得於約定限度內免收。

(乙41)

新出品 **泡泡香糖**

此種口香糖咀嚼餘之膠可以吹泡

香甜・開胃 潔齒・怡神 助化・生力

泡泡香糖，咀嚼之膠，可以吹泡者。原料係植物質製成。雖偶然嚥下。並無妨礙。練習愈多。則所吹之泡。亦可愈大。

吹泡方法—取此糖兩三片嚼之，俟糖質完全嚼去後，用舌尖將餘膠壓於門齒之背，做成袋狀，將氣輕輕吹入兩唇間餘膠之空隙，其泡遂成。

各糖果經銷處均有出售

美商甜甜公司精製

上海愷自邇路卅六號 電話四六四八九號

(四)

BUBBLE GUM

上海華商紗布交易所經紀人公會啓事

本公會前經依照實業部交易所法及施行細則[illegible]

美滿的家庭！須提倡兒童儲蓄

請在春節中將給予女賀年壓歲金以及零食雜用費均可令其零星存儲俾自幼養成節儉美德明白儲蓄意義造畢生之幸福立百年之大計

本埠分行 新閘，虹口，南市，八仙橋，靜安寺

國華銀行儲蓄部

總行北京路河南路口

羅威麥精魚肝油

美味易服 婦孺咸宜 滋養補體 化痰益肺

利用化學作用，攝除魚肝油腥臭，伍以麥精流膏，香甜適口，不論婦孺老年，胃弱者咸宜服食，而效力偉大，尤非一般出品所可比擬，實為近代唯一補體滋養劑。

上海中法大藥房發行

咳嗽痰痛傷風之最新吸氣治療藥

圖中箭頭表示韋廉士吸入止咳片 藥氣之循環暗色部分係食管與胃

韋廉士吸入止咳片治咳嗽喉痛傷風及一切氣管疾患最為靈效迅速當此片含在口中緩緩溶化之際君即吸入其治療蓋藥片溶化之時其所揮發之芬芳爽適幷具高度治療之藥精與氣體經鼻喉氣管而達於肺之極隅於是痰飲消除氣管清爽炎膜滋潤而告愈矣

山西平陸縣吉慶公樊子正君來書云「鄙人近來患咳甚劇屢藥無效嗣見報載韋廉士吸入止咳片乃函託毛瀛亭君代購試用其效立見數小時後咳即稍痊旋即全愈矣」

韋廉士吸入止咳片如尊處無從購買請向上海江西路四五一號韋廉士醫生藥局函購每大瓶大洋七角五分小瓶六角郵力在內

右軍千文集聯

每冊五角 上海望平街中有正書局

弭毒社創辦人被捕

呈請立案 經送駁斥

南昌行營查悉 黃介民巧立名目斂錢

抗告期間 暫押捕房

蘇州人黃介民、曾任已故蔡倪培律師處書記、去歲彼因見蔣中正長預布嚴禁烈性毒品條例、而中央對於煙禁亦復嚴厲進行、限定全國六年禁絕、遂設立中華民衆弭毒社、租賃滬西同孚路二百〇一弄(三瑞里)八號房屋為該社總辦事處、印就簡章宣言及補助該社經費暫行規則、向各處散發、招人入社、而充當社員之資格、則分五種、(甲)團體社員、每年應助經費一百元、(乙)分社社員、第一等分社社員

每年助經費一千元

二等五百元、三等二百元、四等一百元、(丙)基本社員、分個人與學生兩類、個人每年助經費十元以上、學生則予免費、(丁)名譽社員、每年助經費一百元以上、(戊)收費種類、規定分社證書每件五元、社員徽章每枚兩元、學生徽章每枚一元、並着入社者如認定為某種社員後、即將應繳各費一次繳足、逾期不納、撤銷社員資格、至對於社員之待遇、亦**訂有**。**辦法**。凡在各省市縣區組織分社者、除將應繳經費撥繳外、其所代領社員證章、概以照價七五折計算、其餘二五之款、為分社酬勞、社員如能集合同志三人入社、則該社員之證章費免徵、倘介紹入社在三人以上者、亦提證章費二成五為酬金、正式社員工作在一年以上其弭毒成績優良者、由該社陳明當局聘任為縣禁煙會委員、如有**特殊功績**。呈請國民政府從優獎勵、黃更將其組織該社之經過、具呈國府內政部中央黨部民衆指導委員會及上海市黨部、希圖立案、業經內部指令相繼批回上海市黨部呈請、而市黨部已早燭悉其用意、批以該社性質與拒毒會相同、既有拒毒會在先、應毋庸另立名目、儘可加入該會工作等語、詎黃復向江蘇省政府等機關瀆請、**均遭駁斥**。而公共租界工部局警務處當時亦以黃之舉動似與該局禁毒組之工作不無妨礙、且與刑法第一百六十五條之規定尤涉嫌疑、乃由該局法律組提出討論、應否取締、結果因未發現詐欺證據、暫不干涉、遂見所轄捕房未經干預、黃進行其事、還為軍事委員長南昌行營所聞、以黃膽敢巧立名目、**藉端斂錢**。令由上海警飭市公安局派督察員丁順寶與以鴻、於前日會同成都路捕房中西探員、按址馳往、將黃介民逮捕、並搜出木質圖章二枚、徽章十八枚、帳簿五本、公函八封、以及該社簡章宣言傳單社員往來信件、一併帶入捕房、押至昨晨、解送第一特院、由吳廷琪推事提審、捕房律師張天蔭陳明捕房協助拘獲黃之經過、及該社設立時不即取締理由、次由公安局法律顧問詹紀鳳聲稱該社係一**非法組織**。且黃復有干涉公安局警察之行為、今既奉南昌行營訓令拘拿、自應請求准予移提、吳推事旋訊據黃介民供、組織該社之進行程序一過、並問實否認有詐欺情事、末由黃之律師范剛高者生為之辯護、結果由吳推事裁決黃介民顯有詐欺嫌疑、准交公安局代表連同證據、一併提去歸案訊辦、捕房律師即請求在抗告期內、仍將黃暫押捕房、庭上准之、

無錫謊報火警起紛擾 搗毀公安局續誌

事前曾有人批警士至消防隊員宿舍捉賭

雙方呈報請為澈究交涉

無錫訊、十二日晨二時許、此間因救火發生紛擾等情、已見昨日時報屯訊、茲再將昨日上午一時許、前公安局督察處據人報告、謂北門外布行弄王宅有賭博情事、當即會同公安第五分局派警四五十人、前往拘捕、詎該處為北一救火會消防隊員宿舍及商團第九支隊隊部、其中**並無賭博**無賭具、搜檢之下、什物不免零亂、消防隊員異常震怒、準備交涉、乃半小時後、忽有人謊報公安第五分局火警、各段救火會均到場灌救、及抵五分局始知誤會、但有少數救火會員以閒雜人多、推入局內、**業已上水**局長洪厚昌、局員顧碩勳又因公出外、各警士更相率躲避、於此紛亂狀態中、五分局內部什物全被搗毀、局長室局員室窗戶亦均損毀、幸槍械並無損失、旋經縣政府保安隊及公安局救火聯合會等**出為維持**、救火人員始各分散、但各段機龍仍置於五分局門首、公安局長陳育初已呈請縣府澈究、同時北一救火會亦與公安局無故擅入消防隊情形報請救火聯合會交涉

汪紹詩醫師赴歐

前國立同濟大學醫科畢業汪紹詩醫師、曾任寶隆醫院內科醫師三年、並先後創辦[illegible]、開設診所於[illegible]、特於今日赴歐[illegible]

在[illegible]一年半以後[illegible]

滿山紅

慎言

第三回 攀為轎鄰嫗作伐 論門第遺老相攸

前情縮記 曾嘯梧和女友秦靜珂往香山看紅葉、在雙玉寫邊下、救出被驢驚倒女子趙靈犀、伴往朗風亭、晤其外祖母索老太、女同時、親將[illegible]照相機帶去、嘯梧念女不置、逾一日、復往香山迎候女未至、歸寓、偵女遺像並向照相機、於錄相百片中發現女倩影、[illegible]、女約嘯梧星期四當往香山、屆期、嘯梧晤女於半山亭、匆匆數語而別、[illegible]、再往樓月山房共飯、屆期[illegible]追述已往情史、囑嘯梧勿結交趙女、嘯梧未信、嘯梧因飲食不慎、回寓小病、[illegible]、翌日病愈、赴市果鄰訪索老太、探詢女家世、[illegible]、倩鄰嫗潘奶奶向索老太撮揚、索老太欲作月老、訂期約嘯梧與女父政定會晤、政定詳詢嘯梧家世學問、而論字畫、賭棋角勝、嘯梧兩對得體、極博女父歡心、而為少年老成、命潘奶奶執柯、嘯梧[illegible]、女復不至、嘯梧要求索老太太代寫傳遞囑件、

（五十七）

嘯梧見索老太太肯代寫迴信，歡喜之極，說道：「老太太肯玉成我們，感激不盡。」索老太道：「你愛寫信，儘管寄到這裏來，我不會給你失落了！你們有什麼話這樣忙着說呢！」嘯梧見索老太不理會他的意思，也不敢再申明出緣故，只笑道：「我現在先回去，等一會，我有一封信送來。」索老太道：「你忙什麼來，你愛寫信，就在我這裏寫，也可以的，何必等到回家再寫呢！我這裏有現成的紙筆，你就寫，我叫天到趙宅，給你帶去，不更便當嗎？」說着，讓嘯梧到東邊桌上有現成紙筆，嘯梧不便推辭，提起筆來，想了一想，覺這封信，是公開的，瞞不了索老太，不便多寫，只寥寥寫上幾個字；「靈犀女士！本日往索寓敬遲玉駕未至，甚悵，何日可以再晤，乞示及。嘯梧敬上。」寫完含笑遞給索老太，索老太戴上眼鏡，一看，說道：「我以為有什麼要緊，只這幾句話，我口頭告訴她，就可以，何必寫信？」嘯梧不便答應。索老太又接着說道：「我叫天給你帶去吧！」嘯梧忙站起稱謝，隨告辭回去。到公寓裏，耀明問他晤見趙小姐滿意不滿意？嘯梧道：「她就沒來，我只留一封信給她。」耀明道：「我看你對付這樣女人，手段用錯了吧：他是舊派的人，你這種辦法，當然不對路的。你看合意，就由潘奶奶做媒，要他回來，你看不合意，就一刀兩斷，免得招惹煩惱。」嘯梧道：「事情既辦到這地步，我當然要繼續辦下去，那有半途棄置道理，也無所謂煩惱。你試想着，靈犀若是不開通，她那天在香山上那能和我說話呢！她也不能指引到索老太這一個門路。我看她是很有意，只是家庭縛束，不能自由，我只要和她見過幾面，就可以把她的性情，完全明瞭。我今天已寫一封信給她，詢問她後會的日期。」

初中及高中英語教科用書

讀本

(單位元)

綜合英語課本 王雲五 李澤珍 編 第一冊…….30 第二三冊各….40 第四五冊各….60 第六冊…….70
Comprehensive English Readers

新學制初中 英文讀本文法合編 胡憲生編 三冊 第一冊…….60 第二冊…….80 第三冊……1.20 註音本各加.05
New System Series: English Reader and Grammar for Junior Middle Schools

現代初中 英語教科書 周越然編 三冊 第一冊…….40 第二冊…….50 第三冊…….70 註音本各加.05
Modern Textbook Series: English Readers for Junior Middle Schools

初中直接法 英語教科書 張士一編 第一冊…….30
The Direct Method English Series for Junior Middle Schools

同上 溫習冊 第一冊……….70

英語模範讀本 周越然編 三冊 紙面本 第一冊…….60 第二冊……1.00 第三冊……1.00 布面本各加.20
Model English Readers

文化英文讀本 李登輝編 三冊 卷一…….80 卷二…….90 卷三……1.00
The Culture English Readers

文化英文讀本(教師用書) 李登輝編 卷二 卷三 各…….30

英語活用讀本 軟布面 四冊各…….80
L. Faucett: Living English

英文基礎讀本
A. P. Panton: The Background Series of English Readers
軟布面 第一冊 [illegible]…….50 第二冊 [illegible]…….50 第三冊 仙儔……1.20 第四冊 古代神話……1.00 第五冊 猶太希臘故事……1.80

英文科學讀本 五冊 卷一二各…….70 卷三…….90 卷四……1.00 卷五…….80
N. G. Gee: Science Readers

英語論說文範 周由廑編 三冊 初集…….60 二集…….90 三集……1.30
Specimens of Short Essays

實習英語教科書
B. Gage: English Learned by Use
第一冊語言練習 全套…….60 會話法規…….60 第二冊英文程式…….90

新學制高中 英文讀本 胡憲生編 一冊……1.20
New System Series: English Readers for Senior Middle Schools

高級中學適用 三民主義英文讀本 [illegible]編 1.40
Three Principles English Reader

標準高級英文選 李儒勉編 軟布面 第一冊……1.20 第二冊……1.50 第三冊……1.60
Standard English Readings for Advanced Students

英文論說文選 二冊各……2.40
Henry Huizinga: The Best English Essays

會話

(單位元)

英語會話範本 王步賢編…….60
Conversational English

南武英語會話 二冊各…….25
W. J. B. Fletcher: The Nam Wu English Conversation

高級英語會話教科書 沈竹賢編 二冊各…….60
Advanced English Conversation

中學英語會話讀本 三冊 第一二冊各…….30 第三冊…….40
J. I. Bryan: Conversational Readers for Middle Schools

日用英語會話教本…….35
J. I. Bryan: The English Echo

作文

(單位元)

英語作文教科書 鄺富灼編 二冊各…….80
Elementary Composition; Intermediate Composition

中學實用英語作文…….20
W. J. B. Fletcher: Practical Composition for Chinese Middle Schools

英語作文正誤捷徑…….60
H. Huizinga: The A B C Correction Code

李氏英語修詞作文合編 李登輝編 布面……2.20
Lee's Rhetoric and Composition

高中英文作文 方樂天編……1.20
English Composition for Senior Middle School Students

文法

(單位元)

新學制初中 英文法教科書 胡憲生編……1.00
New System Series: English Grammar for Junior Middle Schools

現代初中 英文法教科書 林天蘭 林雲青 編 二冊各….70
Modern Textbook Series: English Grammar for Junior Schools

新課程初中 英文法教科書 葉競耕編 第一冊…….40
A New English Grammar for Junior Middle Schools

增廣 英文法教科書(附華文譯釋) 徐銑編 1.20
The Mother Tongue, Adapted and Explained in Chinese

英文法階梯 鄺富灼編 四冊 第一冊…….20 第二冊…….20 第三冊…….40 第四冊…….50
First Steps in English Grammar

實用英文法教科書 范本善編…….90
Practical English Grammar for Chinese Students

新英文典 鄺富灼編 二冊 第一冊…….12 第二冊…….25
English Grammar

簡要英文法教科書…….40
Newson Grammar, Adapted and Explained in Chinese

英文法捷徑 莊啓傳著…….20
Helps to English Grammar and Composition

英文文法易解 溫宗堯編 二冊 第一冊…….55 第二冊…….70
English Grammar Simplified

初等英文典 神田乃武著…….25
English Grammar for Beginners

中等英文典 神田乃武著…….40
Intermediate English Grammar

高等英文典 神田乃武著…….50
Higher English Grammar

英文典大全……1.60
D. Lattimore: A Complete English Grammar for Chinese Students

李氏英語文範 李登輝著……1.60
Lee's English Language Lessons

實驗高級英文法 [illegible]編……1.20
Experimental English Grammar for Advanced Students

高級英文文法研究 王安宅編…….80
A Study of English Grammar for Advanced Students

高級英文範…….75
R. Paul Montgomery: Progressive English Grammar for High Schools and Colleges

高一初三適用 英文文法作文合編 吳獻書編……1.00
Intermediate English Grammar and Composition for Middle School Students

八新 發售

商務印書館 出版

76

教育部備案 教育局立案

復旦大學招生

大學部 （班級）各院系一年級男女新生及各級插班生（報名）二月十三十四日每日上午九時起至下午四時止（考試）二月十五十六日地點在江灣本校（入學須知）函索附郵二分向本校註冊處索取

附屬中學 （班級）高中一・二年級暨初中一・二・三年級各級男女插班生（報名）自即日起每日上午九時至下午四時在徐家匯附屬中學[illegible]

高級中學（即前大學預科） （班級）高中一年級男女新生及各級插班生（報名）二月十三十四兩日每日上午九時起至下午四時止在本大學註冊處[illegible]

實驗中學 （班級）初中各級第一學期及一年級第二學期（春季始業）插班生（報名）二月十四十五兩天[illegible]（附註）上海市教育局[illegible]

教育部備案 教育局立案

愛國女學續招

春季一年級新生 秋季各級插班生

本校定於二月十九日招考新生。報名即日起。乘一、四、五路公共汽車。[illegible]（路由一到北火車站寶山路口）

校址 [illegible]

校董 蔡元培 校長 季達

市教育局立案

私立 上海小學 上海中學 上海幼稚師範 上海幼稚園

（招收）[illegible]（待遇）[illegible]（考期）二月十七日上午八時起[illegible]（校舍）[illegible]（校址）格槜路潘園 [illegible]

毋忘！

本會二月份開獎期照章定於十五日（星期五）正午十二時舉行凡儲戶尚未付款者望從速於期前付款以保獎權有志儲蓄者亦望於期前入會以享鉅大利益本月份第一特獎五萬元外第二特獎亦已達一萬數千餘元頭二三四等獎每種各有六十餘個此佈

（詳章函索即奉）

上海愛多亞路七號 電話八二一八〇號

萬國儲蓄會啓

精美素冊

本局所製大小素冊精美幽雅用以作書作畫題詞蓋印贈送親友洵無上之妙品也甲種每冊六元乙種每冊三元丙種每冊一元五角丁種每冊一元

上海望平街 南京太平街 有正書局啓

新豐洋行

紐約棉花交易所經紀人
紐約物品交易所經紀人
芝加哥糧食公所經紀人
紐約糖咖啡交易所經紀人
溫尼沛糧食交易所經紀人
麥脫里物品交易所經紀人

專營代客買賣

▲紐約股票債券 ▲倫敦股票債券 ▲倫敦中國公債
▲遠期美棉 ▲遠期雜糧 ▲遠期牛絲
▲遠期白銀 ▲遠期橡皮 ▲遠期砂糖

上海外灘沙遜大厦 電話一二二〇〇號

本行為便利顧客起見每日假座國華廣播電台波長一二〇〇於上午七時五十分起（星期日上午十時星期一除外）播送美國證券及物品收盤行市於下午十一時至上午一時（星期日除外）播送美國各市場開盤行市並與時報大晚報申報及申時電訊社合辦世界重要商情及國內外政治社會新聞並於十時半報告倫敦匯兌銀價等新聞各界如索取本行備有投資須知手冊函索即奉

一切風濕骨痛渾身骨節痠楚等症，如屢醫屢藥無效者，請即購服

胃痛精

一經試服 奇效立見

上海西藏北路濟華堂藥房發行

本品自動物肝臟內提出之精英補血強身之功效極為靈驗主治貧血體虧虛弱各種慢性病症療力溥病後調養期內用之尤為有益分為片及粉注射液三種

利九命 新亞肝臟製劑

LIVEMIN POWDER TABLETS AND AMPOULES

新亞藥廠發行 各大藥房均有出售

唐拾義久咳丸

◆功用說明◆

每瓶一元一角 上海廣西路角父子大藥廠發行 世界各埠均有經售

◀農商部註冊所發給獎▶

服時見效不奇●●●奇在永不復發

胃痛奇方

氣痛 百草精 心肝胃

正泰綢緞局內仁仁社

哈蘭士六零六

內服藥水 服此藥水清血解毒指日斷根 每瓶洋一元七角五分

外搽藥膏 敷搽此膏生肌拔毒恢復原狀 大盒一元小盒四角 樣盒一角

上海四馬路 太和藥房發行 藥房均售

平等閣筆記

每册大洋八角毛邊紙大洋一元 上海望平街中有正書局

中央銀行公告 收兌雜色銀料
定二十五日先在滬開始
頒布簡則經財政部核准

本埠訊、中央銀行奉財政部令、設雜色銀料兌換處、由業務局出納股主辦、昨已公告、定二月二十五日起、先在上海收兌、茲誌詳情如下、

公告

中央銀行公告云、茲准財政部來函、以據上海市錢業同業公會呈稱、民間所有銀飾銀塊、自銀本位奉令歇業之後、均無銷路、擬請函咨中央銀行收兌、送交造幣廠、改鑄國幣、以資周轉等情、相應函、貴行及各分支行內附設雜色銀料兌換處收兌、俟有成數、隨時送交中央造幣廠化鑄造國幣等由准此、本行自應照辦、茲本行定於二月十五日起、先在上海開始收兌、凡持有上項雜色銀料者、請屆期來行索閱收兌雜色銀料簡則、填具申請書、兌換國幣、除外埠各地收兌日期、再行布告外、特此公告、

簡則

中央銀行收兌雜色銀料簡則 （一）本行受財政部委託、為便利商民起見、收兌雜色銀料、凡持有上項銀料者、得隨時交本行收兌之、（二）凡雜色銀料、重量在一千五百公兩以上者、不適用前條之規定、應依照本行經理鑄造銀幣規定辦理之、（一）委託代鑄人、須預先書面通知銀兩數目、由行指定日期、會同送交中央造幣廠收鑄、暫由本行塡給臨時收據、一俟該廠鎔鑄蔵事、得憑收據、依照該廠鑄幣清單數目、領取銀本位幣、（三）凡雜色銀料交本行收兌時、須塡具正副申請書、申請書內、料重量數目、須經本行覆核後塡寫之、（申請書得向本行索取）、（四）雜色銀料之重量概以標準制為準、（五）雜色銀料經本行估定成色重量後、按照銀本位幣鑄造條例規定、每元以純銀二三・四九三四四八公分折合計算、並依法扣除鑄費及鎔鍊費、其在上海以外各地方、並應加納本行代兌費用、（包括墊款利息運輸保險起卸手續等費）、其費率隨時由本行嚴實計之、（六）本行對於請求收兌之雜色銀料有疑義時、得拒絕收兌之、（七）凡已兌之雜色銀料、不得於事後申請收回或異議、（八）收兌時間、除例假日外、每日上午十時至十二時、下午二時至三時、星期六上午十時至十二時、（九）本簡則經財政部核准後施行、修改時亦同、

××××

標金跌勢再接再厲
結果續降七元四角

昨（十二日）標金市況、愈覺不振、續又破入九百四十元關、乃掉期逼近、多方不利、急求脫手、以致人心向下也、全日最高價九百四十三元半、最低價三十元八角、相差十二元〇七角、同業交易、更形暢旺、了結者頗夥、結果再跌七元四角、（已連跌五天、共三十五元四角）較結價又多撳七元九角、計撳三十元〇六角、自晨開盤為九百四十一元、銀價英美均平、坎銀略升、匯兌姿差、純金又升一辦士、關金加二分、標準漲五角、故一時買氣甚濃、即見四十三元半高價、未幾、匯市明穩暗鬆、遠月更賤、市況頓萎、雖有乾昌祥大德成等抵空、但賣方殷勤、因此退入四十元內、見三十三元九角、滙市轉穩、空戶抵補、故稍回升、下午印銀報小、市況復疲、直退至三十二元八角、入後略昂、結果為三十五元、（收後復跌至三十四元內）、當日開收盤相較計跌六元、外匯明穩暗長、茲將一日經過情況錄後、

三月份上午開盤為九百四十一元、計低一元四角、預備價由四十二元降至一元、開後見四十元〇八角、恆餘福興永順茂大發永大德成等爭先競購、九點十三分漲為四十三元四角、（白牌）未幾、因滙市猛鬆、人心崩潰、福興元一大發永壬發永恆餘永德元昌永福餘乾昌祥大連籌勇賣出、價頓破四十元、二十二分鍔縮去六元九角、九點三十五分降到三十六元六角、永德恆餘略進、同上一元一角、見三十七元七角、元一福昌恆餘又售、再遜二元四角、五十三分跌為三十五元三角、乾昌祥永豐昌零戶來購、拉上二元、五十五分見三十七元七角、轉瞬滙市史鬆、[illegible]發永福興永福昌大昌祥大發永均售、價又降二元四角、十時〇九分、跌至三十三元九角、後匯市轉平、乾昌祥大德成義豐永順茂福餘大發永恆餘惠祥萬興俱趁低爭購、價瞬漲四元八角、三十八分漲為三十八元七角、大發永乾昌祥恆餘則售、又小二元五角、十一時二十三分、為三十六元二角、嗣因福興永鴻興散戶陸續進條、價盤好二元一角、升至三十八元三角、乾昌祥恆餘賣出、又退至三十六元二角、大德成則進、乾昌祥隨後又購、價抬高一元餘、十二時收盤價為九百三十七元三角、收後頗平、

下午開盤為三十七元六角、場外初為七元、恆餘乾昌祥大連籌購進、好六角、開後見三十七元七角、繼順茂大發永義豐永日昌元茂永等俱售、當降去一元二角、一點另四分退至三十六元五角、福餘恆餘大連籌均進、回上一元一角、見三十七元六角、後在三十七元內外盤旋良久、及至二點半後、因聞孟買報大、人心一挫、大德成元興永元茂永正昌元一恆餘大連籌紛紛傾售、價稍降三元餘、三刻鐘跌為三十三元半、後匯市尚平、乾昌祥元茂永福興永恆餘福餘等聯袂補進、漸升二元半、三點十五分回至三十六元、（白牌）四匯市又鬆、福興永日昌恆餘惠祥大德成大昌祥等接踵來售、價復縮去三元二角、三十五分退至三十二元八角、為當日之最低價、後大發永恆餘大德成福興永先後購進、步升二元二角、四點十四分為三十五元、繼復極少上落、盤到四點三十分收盤、價為九百三十五元、收後大昌祥等賣出、遜去數角、退為三十四元六七角、現貨赤金、上海貨平、為九百四十一元、天津貨加四元、大豐恆進二百兩、英純金七磅二先令三辦士半、揭價以關金升二分、標準價為九百六十五元六角、初撳二十四元六至二十二元十角、後三十一元七至二十八元三角、下午撳二十八元至二十七元九、後三十二元八、結果三十元〇六角、補水上午二十五元、下午二十三元、登帳三十七元、

恆昌永源康祥裕利兆豐昌惠祥均進、恆餘傾出、義豐檯面上交易繁盛、統計大德成乾昌祥大批抵空、順茂永福餘大發永壬發永永德元茂永慶發永均出、下午恆餘大德成福興永福餘壬發永乾昌祥大發永均進、大昌祥順茂鼎康正昌惠祥恆昌永均出、大連籌出納二千餘條、軋進一百餘條、廣籌出納仍少、昨日上下午成交總數、共四萬九千九百三十八條、三月份籌碼於昨晚止、共二萬一千八百八十二條云、

◇金業交易所 ◇銀樓飾金 ◇海外銀電 ◇海外金電 中央銀行掛牌 ◇上午開盤 ◇下午收盤 英滙 美滙 ◎下午市價

[illegible]

外匯內盤續長
掉期比較軋近

昨（十二日）外匯市況、明穩暗鬆、交易極旺、沙遜及美東銀公司及新豐洋行等均有拋出、惟為數不多、華商扒塞不一、海外銀市、英美均平、坎銀略長、匯兌英升美降、中央掛牌、外匯均平、匯豐揭曉、僅德加二五、英美等亦無更變、內盤市況、由微緊而忽轉鬆、掉期續見扯近、因拋塞遠月者踴躍之故、上午英金早開近降〇六二五、遠反長〇六二五、計現貨一先令五辦士八一二五、五月五辦士、匯豐沙遜首塞三月、長至五辦士四三七五、市況陡鬆、中國繼出四月五六二五、沙遜又拋五月一二五、二月份最鬆、銀行互做五辦士九三七五與六辦士對搭、國貨曾出、後稍回平、午收較長一二五、計現貨五辦士九三七五、五月一二五、上午美金晨開近降〇六二五、遠反長三七五、計現貨三十六元三七五、五月四元八一二五、美東銀公司首出四月三十五元、市況立硬、三月份華比首出六二五、四月五元二五可結、一時局勢大鬆、三月份最賤、連通進過五元八七五、後即回穩、退至五做五六二五、午時復長至六八七五、午收較長一二五、計現貨三十六元半、五月五元、下午美金、三月份五做五辦士五六二五、一月八七五、印銀報長、滙直甫出、三月已長至六二五、天豐扒四月三一二五、市況尚無轉變、收市平、現貨五辦士九三七五、二月八七五、三月五六二五、四月三一二五、五月一二五、較前日收市、現與一月均長〇六二五、三月升一二五、四月加一八七五、五月亦升一八七五、一日交易三十萬鎊以上、華商軋出二三萬鎊、下午美金初為三月三十五元七五、華比首收、後二月六元半、國貨繼購、中國吸現貨而出四月、貼進一元一八七五、市況亦平、最後

◎英美滙兌

[illegible]

債市風潮未息
廿三關狂撞猛撼陣線已亂
各債市漲多跌少九六獨跌

昨十二日、華商證券交易所、廿三關風潮、尚未平息、謂為政府收回、則並無計劃發表、謂為投機壟斷、則政府又未闢謠、且政府倘備收回、則茲事體大、在未經正式發表前、其嚴防甚嚴、斷不致洩漏、凡市價距離票面、祇差六元餘、倘或事實相反、則進銳退速、亦意中事、此無力收貨或無貨可交出者、所應引為戒者也、昨日經過、頭盤各種大都均小一二角至四角不等、廿二關稍堅、廿三關波濤極大、本月期由高而下、差一元餘、下月期由低而高、差三元、此種情形、恐不免抬價關係、次盤各種、略略回上三四角、而廿三關又狂漲一元七角半、及二元五角、獨九六則連跌兩盤、續小八角至一元有零、市場形勢、頗形紊亂、交易則異常暢旺、市價結果、廿三關漲二元七角半、正六亦好一元之譜、九六獨跌、其他各種、高低互見、約三四角不等、成交總數、計共一千九百五十一萬元、茲將其漲跌情形、列表於後、

◇華商證券交易所

[illegible]

銀洋錢市

[illegible]

上海市錢業交換報告

[illegible]

粉市仍堅 期麥下游

▲標粉 昨之加哥麥電、各月計跌四角、坎拿大各月、計跌一二角、本埠粉市、上午開盤、市況非但未隨外麥下降、反呈趨堅、蓋因滬地各廠、現粉底額不豐、場中又盛傳運津水脚、有增加之可能、遂引起北洋幫在市大量收買現期粉、以便提早抽裝、廠家則買賣兩寂、多數觀望、亦續有動靜、浮多略出、然空戶抵補甚殷、場中空氣奇緊、市價續呈俏利、半日間成交數計有二十三萬八千包、結果本月大一分二五、三月大七厘五、四月五月六月均站原價不動、七月大二厘五、

▲標麥 昨日期麥、上下午各盤、各月均隨外電下降、浮多爭吐、人心傾疲、全日賣氣甚濃、上下午共成交三十車、結果本月小三分、三月小二分、四月小一分、現麥計開歸德小麥三元八角八分至九角、海州小麥三元八角五分至六分、共一千包、為申大買進、

◎上海麵粉交易所（現貨） 元本位 後市 十四

[illegible]

棉市跌 轉勁

[illegible]

紗市勢極萎靡

[illegible]

◇紗布交易所

[illegible]

◇雜糧油餅交易所

[illegible]

◇海外棉花市電彙集

[illegible]

麥市多頭出籠

[illegible]

△芝加哥麥電 △利物浦麥電 △滬南米市 △滬北米市

[illegible]

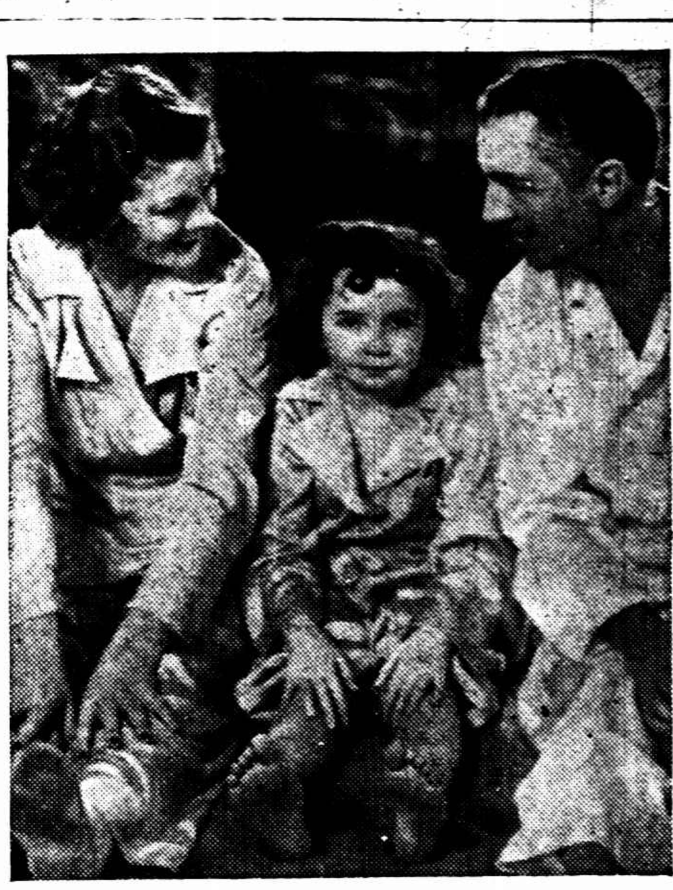

威廉鮑威[illegible]與[illegible]、「風流案」演出、「南京」開映、

電通遷地為良

擁有自創的三友式錄音機之電通公司，自從處女作「桃李刦」一鳴驚人，收得意外的成功後，對於製片工作更抱了最大的決心，所以在一九三五年的開始，電通的廠務會議上，曾決定了一個新的製片計劃，—增加產量—但是要實現此種計劃，在攝製方面，是非分組同時工作不可，然而，當着「風雲兒女」已經開拍，第三部戲也將工作之際，原來的斜土路攝影場，卻是無論如何不敷應用了，這於新計劃的進行大有妨礙，於是經過一番仔細的計論後，遂決定捨棄了原來的攝影場，另覓樂土，遷地為良。

現在，電通的新址是已經找好○地方比從前要大一倍以上，且前正在周密的布置中，一俟新的設備完成，於最短時間內便將在新地址中開始工作○至於現正攝製之「風雲兒女」並不停止工作，另外有臨時地方繼續開拍，還是照原有計劃出品○

瞧着吧！電通是將以大無畏的精神勇敢前進，電通將為着親愛的觀衆的期望而自存，而努力○

王先生的秘密 即將公開

新時代影片公司處女作「王先生的秘密」，係當今銀壇滑稽紅星湯傑曹錫松繼「王先生」後更進一步之精心傑作○良以該片經王先生漫畫原著人葉淺予氏自負責監製，不論就劇情，演技，以及各方面而言，均有驚人成績○笑料之豐富，表現之滑稽，尤駕乎「王先生」之上○茲聞該片不日即在金城大戲院公映，一般愛觀滑稽片者，又可大飽眼福矣○

焚屍煉藥 透出惡臭。 愚妄婦人 慘舉敗露

◆……可憐男女、嬰孩死後復被切成塊塊……◆

閘北邢家宅路裕源里二號餘姚婦人陳徐氏家中、昨午十二時許突有異樣臭氣透出、同時煙霧瀰漫、鄰居疑為失火、亟報崗警馳往氏家察視、則見該氏以男女嬰**孩屍**體兩具、刀砍成塊塊、覆置瓦上、舉火焚之、不知其用意之所在、該警乃將氏及已燒未燒之屍塊與瓦爿等、一併帶入北四川路警察所、據氏供稱、因惑於俗傳以陰陽胎兒用陰陽瓦（按即以瓦爿兩片一仰一覆即謂為陰陽瓦）煨煉成灰、能治男女癆瘵虛損等症、其效**如神**、今晨在狄思威路一垃圾桶中、拾得男女嬰屍各一具、攜回家中、如法泡製、並非故意殘殺、實為欲煉此靈藥以救世之病者云云、所長核供、以該氏毀損嬰屍、殘酷達於極點、着解公安局訊辦、孩屍飭用蒲包藏行、留置所前空地上、聽候核辦、

探員遭竊賊暗算 撞破頭顱 拳擊棍毆受創倒地

◇……夜探回家遇賊竊文德不測之禍……◇

住法租界打浦橋打浦坊內金德坊十七號之阜寧人楊文德、在法捕房充當調查班包探、昨晨一時許、有一竊賊手持鐵棍前往楊家撬門、希圖入內行竊、詎正撬間、楊探適由捕房返家、瞥見該竊賊、亟躡足上前、將賊擒住、奪下其鐵棍、提住賊之衣領而行、擬押入捕房、不意行至薛華立路時、該賊乘楊不備、舉拳向楊面部猛擊、楊一時猝不及防、左目當遭擊傷、痛極之餘、左手所執之鐵棍釋手、賊急拾得、更向楊頭部痛擊、頓時受傷、血流如注、不支仆地、而頭又適磕於水門汀上、以致額際磕成一孔、鮮血直流、傷勢沉重、神志昏迷、賊乃從容逸去、旋有一人力車夫經過、識楊為捕房包探、遂將其扶上人力車、車送醫院療治、

時報播音講稿欄

職業英語

VOCATIONAL ENGLISH

(Reader)

（開明書局）

（二月十三日上午六時三十分下午五時二十三分講）

（永生播電台 週率一〇八〇）

第十五練習的解答

ANSWERS TO EXERCISE XV.

1. Many Japanese barracks are in the vicinity of my house.
2. Our rendezvous is very good.
3. The police authority is investigating the matter.
4. Two abducted boys were found.
5. Place them in a benevolent institution.
6. Is your friend in the hotel?

參閱職業英語讀本第十九和二十頁第一節

本月十五日起添教職業英語基本會話

教本上海經售處：時報館營業部 福州路（神仙世界原址）；永生電器無線電 南京路（先施公司對面）；生活書店總店 福州路（世界書局東首）

全家四口 烹雞 晒下 砒素 一餐盡死

甯波訊、慈谿南鄉陸家埠裏山地方、際歷年終、曾發生因借一升米引起兩對貧賤夫妻上吊慘劇、詳情已見本報、凡有人心、對此無不鼻為之酸、詎同時陸家埠裏山杜徐嶴山、尚有貧民因農村破產、生計告絕自殺並毒殺妻女三口慘案、茲採錄詳情如下、

無獨有偶之先後兩慘劇 山窮水盡 凍餓飢迫 自殺殺人

慈南 陸家埠裏山杜徐嶴附近四里地方、有居民徐阿海者、樵採為生、胼手胝足所入、一家四口、過活實賴於此、生計艱窘、自不待言、當茲災況之下、復逢急景凋年、衣不蔽體、食無果腹、阿海家庭、遂無日不充滿啼飢號寒凄慘景象、雖經告貸乞救、然而十扣柴扉、莫不以閉門羹饗之、**尋思**之下、厭世之念遂萌、又以處此山窮水絕環境之下、其家人之束手待斃、與其身後自為意中之事、與其同歸於盡被人指摘、曷若同歸於盡、彼此可無牽掛、遂不動聲色、往外間轉輾託詞設法、購得砒素一包回家、並將所養牝雞一隻、宰殺煮食、乘其妻不備、偷放砒素於雞腹中、即從鍋中取出、召家人共食、其家人正在飢火中燒間、得此美餚、自如風捲殘雲、頃刻空碗、

詬至 夜半、阿海首先發作、覺腹痛如絞、明知毒發、忍痛呻吟不已、未幾阿海之妻及其幼女、亦先後毒發、一時哭聲齊起、滿牀滾翻、如是至天明、先後七竅流血、氣絕身死、是夜鄰近正在睡中、雖隱隱聞啼聲、以為夫妻詬誶、並不介意、直至次日近午、尚不聞阿海家人動靜、方覺有異、相偕踢門進內、惟見大小男女四具屍體、橫臥牀上、撫之已冰、俱各感傷不置、現聞已邀集阿海親友等、為之草草收殮云、

吸嗎啡 兩人判罪

虹口捕房華探目胡廣榮、前日下午一時許、在北河南路永安里弄中拘獲[illegible]嗎啡之通州人江要記・[illegible]人貝阿根兩名、抄得嗎啡五包、一併帶入捕房收押、昨晨解送第一特院刑三庭、工部局律師厲志山陳述前情、當將證物呈案、請究、質之兩被告供詞支吾、吳則韓推事判決江要記處徒刑一年二月、貝阿根處徒刑六月、嗎啡沒收

長沙妓女 佩桃章

長沙訊、湘垣公娼林立、各妓女豔裝時服、粉飾摩登、與夫人小姐女學生幾無分別、省公安局長周權初氏為分別良莠起見、特製發一種桃花證章、分給各妓女佩帶、藉資識別、茲悉公安局已將該項證章趕辦完竣、分發各妓女實行佩帶、

滬市氣候失常 痧症發現

本市入春以來、氣候失常、致疾病[illegible]

「恩讐不報非男子」「嫁個黔婁與世看」

楊雲史為患難夫婦題詩

孫德福伉儷蒙不白

翟氏與子為陳姓遺胤韓桂卿母家表示逼嫁悔意……業經各方面先後證明

濟南訊、關於患難夫妻現在山東省政府交際員孫德福・韓桂卿闔雪三世深仇、守貞千里尋夫、貞孝萃於一門、造成千古佳話、宣騰國內、盡人皆知、不過自曹縣長魏漢章送登各報其呈民政廳指責孫德福報仇盡屬子虛韓桂卿尋夫別有作用一文後、社會人士對孫韓夫婦未免因是

稍減其信仰 然為此而猶豫者、亦有人在、要不外下述兩點、㈠孫德福之前妻、㈡韓桂卿之來歷、說者謂孫犯重婚之罪、韓係某律師之女、又有謂韓係女共產黨者、悠悠之口、曷其有既、再關於孫之對方消息如何迄無紀載、亦足

使社會滋疑 護記者偏袒、對此記者敢告無罪、緣自孫韓佳話紛傳國內之後、李寶慶李高檢遠在曹縣、無從探悉、且自孫德福聲明願傳全案對質公堂後、魏縣長亦迄無下文、消息漸日岑寂、至本市各律師之援助、辦法中、今日

正擬進行 （十日）記者特造孫之新居（現移住城內小王府二十九）孫出其所得八十一師二百四十二旅參謀長李肅侯及吳孚威上將軍幕府楊雲史題贈孫韓像片之詩詞、與韓桂卿母家並孫之義父陳士強族叔孫良起之信件相示、記者以有關上述兩項疑點、亟錄之以饗關心此佳話者、至其疑雲亦可不攻自破

楊雲史病榻題詩

楊氏在平抱病、接孫德福韓桂卿夫婦儷影後、猶力疾為之題詠、其贈孫德福詩一首云、

白骨成堆白髮枯、昂藏七尺此遺孤、恩讐不報非男子、誰為先登末著奔、贈孫德福君高行、江東楊雲史、

其贈韓桂卿詩六首云、

共一呼、

難得河清有好官、殺人者死膽應寒、黃金買盡青天黑、還爾軍中有一韓、

十年鈿約渺煙塵、猶是雲英未嫁身、莫道相逢不相識、樂昌終屬鏡中人、

封後王孫泣路隅、臨淄大道有高車、千車過盡都非是、偶促郎如轅下駒、

貧賤夫妻百事難、更將寫詛了飢寒、不食金屋廿茅屋、嫁個黔婁與世看、

牛衣相對夢重溫、妾自當爐婿犢褌、脫手千金徒四壁、婦翁愁然卓王孫、

夫婦而今道可哀、黃金紅粉盡塵埃、東家鼎食西家宿、傾國傾城雨相來、

明妃塚畔隔山月、歷下亭邊烏夜啼、翠袖單寒風雪裏、應敎羞煞買臣妻、

下署江東楊雲史病榻、又李肅侯題孫韓夫婦贊詞云、天地正氣、河嶽精神、賢孝節義、萃一門、威武不屈、貧賤不移、端風正俗、道德之基、韓桂卿像贊云、相彼姿女、眉目清揚、夫也淪落、萬里尋訪、貧賤不移、廿苦共嘗、震聾發瞶、邦家之光、

合族同情

翟是陳門之婦 韓為孫姪媳妻

孫之族叔孫良起來信稱、翟氏為陳門之婦、對孫韓結婚事合族均表同情、其原函云、「字示德福賢侄知悉、刻下合族院中皆言吾侄真有本事、可以達到為三世報仇目的、最可感者、幸賴主席至公至明、任用賢侄、暫能糊口、賢侄婦韓桂卿協同伸冤、是叔父之所暗祝、並囑賢侄在省辦公、以勤儉為本、至對方抵制聲明、縣長說咱重婚、韓氏婦是孫門之妻、翟氏是陳門之婦、因歸宗報先父三世之仇、萬不可以圖榮官歡樂忘報父仇、切切至囑、千萬急速回音、以免汝族叔掛念、耑此即問安好、並問宋少卿（即孫之難友）仁侄安好、

韓氏母悔令改嫁

德福妹丈桂卿妹妹大鑒、兩接來函、知你倆已在山東濟南成親、心甚欣慰、誠天下不絕路也、憶昔在開封、你倆定婚後、以事亂各一天涯、你東他西、今仍得團圓、誠上天保佑、不負凡人之志也、自母親見你函後、自悔在歸化不應再與妹定婚歷其志願、終日難受、嫂無法、營勸之日、不必悔矣、若非吾母與之定婚、其豈能出外尋找德福而得此團圓之喜、母聞涕泣不絕、當妹之去也、母追至徐州、將妹所帶之錢奪回、接到你之函、自悔無答、兩兩未復、斯信亦嫂將地求人所寫、山西夏縣、嫂與母親已由綏遠搬回嫂之娘家、再嫂與母親在山西、雖為嫂之娘家、然總不是久居之所、想還與吾妹丈妹妹住到一塊、不知有否此福、望速回音、專此敬請冬安、嫂韓田氏、

義父為翟氏姓孫

字達孫德福先生雷閱、現下耳聞、始知韓氏至省垣、與姪結婚、協同給汝先祖先父雪仇、未知有何效力、咱縣民衆皆言姪戴天之仇定能伸、如陳姓婦即翟氏、姪因報仇回戶歸宗、是為正當理由、千古之說讚許、現韓氏貞女來濟完婚、幫同義姪盡行報仇雪恨、是義父終身之所可望、再者、翟氏與子決不與你歸宗、陳義父因你回宗報仇、是不向你之責、至於汝之官事、能伸冤抑更好、或不能伸、與陳姓無干、翟氏與子決不使伊歸戶姓孫、是義父之實言也、前次因汝對方勢力太大、恐汝喪命、所以使翟氏改名孫翟氏、給姪各處上寃報告之原、今汝韓氏着如協同報仇、萬不可再連累陳翟氏為念、因此歷訴、特修草函奉知、見信即賜回音為盼、是為至要、以免汝義父家中老幼盼念、萬望義姪在主席交際處小心當差、謹慎辦公、千萬記之、若要有事、趕快來信、身待履歷爭後、定赴濟南晤面再敘、專此即問韓桂卿姪婦安好、陳士強手示、

請用蔻丹以美指甲

先用蔻丹除皮油及潔甲油，以去指甲上之死皮○並清潔爪甲之內部○輕輕洗滌，務使污斑消滅○次刷上蔻丹美指油○其色澤須與上衣之色相調和○務請購取蔻丹真品○此種美指油○染後可歷數日之久○既不剝落○復不改變晶瑩可愛之色澤○殊非其他劣品所可及○

蔻丹修指用品○經濟不費○新訂售價低廉○

假冒必究

蔻丹集修指用品之大成

各大藥房百貨公司洋廣貨店均有出售

中國總經理 喊厘洋行

CUTEX

附奉郵角二分。請寄蔻丹修指樣品一份 上海郵政信箱六〇八號 喊厘洋行收

姓名

住址

5-ET-2

稀世靈丹 奪天造化 如用霸藥 天誅地滅

趙濟倉 長命補腎電

王道國藥 補力雄偉 每瓶五角 買一送一

本品係濟倉氏心血結晶[illegible]……外埠經理・南京[illegible]・鎮江濟華堂・常州太和藥房・無錫馬路中和・蘇州石路濟華堂・杭州[illegible]……中英・蕪湖北門天生元藥房・徐州東市站華美・寧波江北岸天一・紹興中華藥房・本埠代理小東門福安公司・英大馬路先施公司・新新公司・總發行所上海英租界貴州路寧波路口 濟倉製藥廠啓

敬送 遺洩神效自療法 龍虎丸秘方

頌揚 和尚肺癆丹

[illegible]

聘請營業員

本公司發行[illegible]……下午五時請至[illegible]……洋房四五九號接洽[illegible]

花柳病簡論

[illegible]

薄利首創第一家

茂昌

歡迎參觀比較

驗光準確免費 品質高人一等 售價比衆便宜 負責包退保用

茂昌眼鏡公司

總店上海老北門口

支店南京路雲南路口

醬造廠主謀害妍婦（開審）

民庭附帶私訴 要求宣示假扣押財產以便追償損失

禍水竟呼冤

公安局中自白 命沈福福用繩勒斃

情節複雜告訴人提出要證傳到再訊 ◇ 襲少亭忽亦推賴

告訴人謝寶林[illegible]、於民國念二年舊曆二月念一夜半時、[illegible]預謀殺人[illegible]被告襲少亭財產[illegible]前年、姑母平日在西人住宅充保姆多年、略有積蓄、[illegible]乃一水木小工、[illegible]行自由、姑母[illegible]交[illegible]

艱苦共嘗

[illegible]十七號[illegible]襲鴻泰營造[illegible]

歹人謀害

情事、然民有一千元銀行存摺、存放姑母處、被告襲少亭竟敢居心吞沒、謀向銀行提取、幸民止付在先、並未[illegible]成立、民與被告襲少亭各半心受在案、（二十一年初字第二四七一號）民自姑母失蹤年餘、訪究之心、無時能忘、今民偵悉被告等有將姑母謀斃分屍埋藏、[illegible]先後將被告等拘獲、供出姑母乃遭被告襲少亭和婦侯氏女婿沈福福[illegible]

預謀勒斃

屍身經襲等賄通被告周寶泉・李寶生・劉桂生等、埋於室外、去年五月、襲等恐事不周密、又經被告李寶生等再度賄集周寶泉等三人、將姑母屍身起出、用斧分成數段、澆以藥水、移埋新建廠屋內、意圖滅跡、另將姑母頭顱密埋荒郊、如此殘忍行爲、法無可恕、請求依法重懲、在逃兩被告亦請通緝歸案、並附帶民訴如下、（一）民依賴姑母爲生（姑母膝下全虛民係法定繼承人）、姑母每月有四十元收入、以十年計之、每年四百八十元、計

損失四千

八百元、（二）姑母棺殮喪葬經懺等費、約需一千元、（三）民前訴被告襲少亭存款案內（廿一年初字第二四七一號）不當利得洋四百五十元、又有姑母借給別人五百元之借據一紙、又皮箱兩隻、內有皮衣三件、及其他衣服等、此被告襲少亭在公安局供認自願交出也、（四）又姑母平日所有金戒四隻、金鐲一副、金花一朵、金押髮一隻、金鈕三粒、姑母在世他日贈與民有也、以上四項損失、均乞判令被告襲少亭賠償、再被告襲少亭有坐落公興路橋南堍九百廿七號襲鴻泰營造廠廠屋全部生財又克明路順大里卅七號屋內一切動產、均有變動消息、民爲避免他日執行困難起見、並叩宣示一併假扣押云、

此案

業奉地方法院雷彬章檢察官偵查終結、對襲少亭・襲侯氏及在逃之沈福福等以預謀殺人毀損屍體罪起訴、周保泉・李寶生及在逃之劉桂生等則以遺棄屍體罪起訴、昨日下午二時、由張劭推事開第五法庭審訊、告訴人謝問年籍、據襲少亭供、年六十一歲、浦東高橋人、開設襲鴻泰營造廠、住克明路卅七號、襲侯氏供、四十一歲、上海人、住克明路卅七號、周保泉供、五十九歲、上海人、在襲鴻泰營造廠看作場、李寶生供、卅一歲、江灣人、種田爲生、官命將各犯帶下

隔別研訊

首問襲少亭、謝阿巧是姘頭嗎、答・是的、問・姘了幾年、答・八年、問・她何時身死、答・我並不知道、問・你與謝阿巧幾時姘起的、答・因爲她的前姘夫病死之後、乏資收殮、由我出洋六十元爲之買棺成殮、於是開始姘度、先住南市國貨路新普育堂街對門八間頭自己業產之房屋內、約四年光景、後來搬至山陽路九百七十三號、亦爲自產、至一二八滬戰爆發、彼此走散了、問・住在山陽路時有幾人同居、答・有木匠關林・泥水匠金發・飯司務沈阿慶・小工張桂發及我與阿巧等六人、問・你與侯氏

如何認識

答・民國二十一年五月間在曹家渡地方與侯氏邂逅、彼・因阿巧已經在三日裏走開了、內顧乏人、故與侯氏姘識、同居克明路三十七號、問・你在公安局供得很明白、二十一年三月二十一日下午你命沈福福等將謝阿巧用繩勒斃、你今日尙思狡賴、襲語塞、問・謝阿巧幾歲、答・走開時候她五十一歲、問・周保泉幾時到你作場裏來做工的、答・他是二十一年四月初十來的、其時我與阿巧早已走開了、問・寶興路大興路橋地方之房屋幾時造的、答・六間平房在五年前造的、尙有十一間平房是前年七月間起造、至十月完工的、問・

起出屍體

之處、爲第三間房屋是何人所居、答・門前第三間爲洗衣作、不久就搬去了、後面爲作場間、問・周保泉在公安局供明你叫他將屍體挖起移埋、答・我並不知道是阿巧的屍身、問官得供、諭着帶下、飭提周保泉至案、問・謝阿巧之屍體在何處起出的、答・在西寶興路公興橋九百三十三號（即第二間）後面門底下起出、問・此項房屋是否爲新建之屋、答・是的、房子工程造好一半、老板（指襲少亭）叫我喚兩個人將死人骨殖起出、其時大約在十月間、我往喚李寶生劉桂生等、掘有四尺深、

首級何在

答・首級係李寶生劉桂生等取去的、不知埋在何處、問・你在公安局供明爾等事後襲給你等酬勞洋六十元、答・不是的、這是一賁云云、襲侯氏供、我前往徐家匯、廿一年四月下旬、在曹家渡地方與少亭相遇、他是鰥男、我爲寡婦、遂於五月間起開始同居克明路三十七號、問・營造廠內你去往過否、答・不曾往過、問・謝阿巧你認識否、答・不認得、問・襲少亭在公安局內供得很清楚、你與沈福福另一工人等將阿巧用繩勒死的、

實在冤枉

答・沈福福我未見過的、問・既然是冤枉的、何以你等所指之屍體起出、恐怕天下無此巧事、襲侯氏低首無語、問官命提李寶生至案、問・你將屍體挖掘否、答・挖掘的、是周保泉叫我去挖的、問・幾個人挖掘、答・我與劉桂生周保泉等三人、事後取得工資二元、問・爾等既將首級搬去、何以屍體尙留在彼、答・當時未見屍體、問・頭顱埋在何處、答・是劉桂生去埋葬的、所以我

並不知道

訊至此、官命告訴人謝寶林至案、供・年二十七歲、常熟人、住法租界愛來格路鼎寶里五號、在旅館內服務、死者謝阿巧是我姑母、襲少亭登上做夢、看見姑母叫我與他伸冤、問官得供、當向喝止不得胡言、爾應實供、究竟若何情形、答・實由陳掌掌者向我報告的、所以我爲姑母伸雪、問・陳掌掌如何知道的、答・他住在該處調查明白、以我之姑母慘遭謀斃、問・陳掌掌爾能喚到否、答・可以到案的、問官以本案情形複雜、候再傳集要證、諭期續審、各被告還押、

妨害家庭案上訴

女房客入獄理由

章吳氏等聲明不服

「男朋友和奶孀孀發生愛情婢女要求援助」◇不認誘騙至常州意圖販賣

杭州婦人章吳氏及常熟婦人張吳氏、因妨害家庭案、被第一特院判處徒刑、均不服原判、上訴於高二分院、昨午由趙推事偕檢察官開第一法庭審理、上訴人章吳氏延律師張善樂等出庭辯護、告訴人劉李氏及被害人劉愛花程婉珍等均應傳到案候訊、據上訴人章吳氏供稱、四十四歲、杭州人、住新重慶路成益里十七號樓上、向開

麗華繡花公司

幷有著作、測繪營地產生涯、張吳氏在我家係女傭性質、劉李氏是我二房東、劉愛花是二房東之婢女、程婉珍是二房東家奶孀、去年夏間、我因爲姪兒在太乙麥精廠做事、汽缸爆炸身死、我時常出外料理收屍等事、不料二房東家奶孀孀與我的男朋友黃松年發生愛情、同時劉愛花因爲受二房東之虐待、一再要求我援助、我

叫她到濟良所

她不肯、她於去年八月二十四日跟黃松年到常州、同居數月、奶孀孀亦隨黃至常州去以後、奶孀孀已有喜、實在與我無涉、我還上黃松年的當、被騙去百餘元、原審判我三年徒刑、實在冤枉、又據上訴人張吳氏供稱、年四十一歲、常熟人、在章太太家爲娘姨、去年八月二十四日劉愛花要跟黃松年去、我送她上火車有之、但我是黃松年叫陪去的、老爺

判我一年官司

眞冤枉、旋由告訴人劉李氏供稱、愛花是我過房女、並非婢女、平素待她很好、章太太在我們樓上開鴉片煙館、黃松年住在樓上與章太太有特別關係、去年八月二十四日、章太太與黃松年串通將愛花誘騙至常州、意圖販賣、並將奶孀孀程婉珍亦騙去、請庭上公斷、繼據劉愛花供稱、年十八歲、去年八月二十四日、章太太與黃松年藉口到鄉下白相、將我騙出、

乘汽車到北站

上車、章太太同來、我與黃松和娘姨張吳氏到常州、張吳氏翌日回來、我就被黃松年姦宿過有半月、奶孀孀和章太太到常州、我要求返滬、章太太說過房娘將我照片散發外面、到處要捉我、因此我嚇得不敢出來、奶孀孀和黃松年一道睡差不多過三個月、黃松年說常州城裏有一家財主、有個獨養兒子、要娶我、講好四百元身價、正要賣我的時候、過房娘尋到、將我救出、後由程婉珍供述被誘拐情形、庭諭辯論一過、定十九日宣判

粵艦隊決定派兵 蕩平大鵬灣海盜

◎香港十二日電、粵艦隊司令張之英、十二日召駐大鵬灣陸戰隊特務隊長蔡騰輝、商討搜勦海盜辦法、決於一個月內派兵將該灣沿海海盜悉數蕩平、

得子忘壻

畫棧店主人 出其不意 女兒被搶去

本地人黃炳榮（即黃和尙・四十五歲）、家住高橋楊家宅、在西門典當弄六一號開設裱畫店、生一子一女、子係晚得、尙幼、女名明星、年十八歲、昔年黃未得子時、曾由媒人楊榮榮、楊駿發作伐、招贅同鎮張春泉之子張梅梅爲入贅婿、故聘訂時祇換一庚帖、並未受一絲布帛之禮金、嗣後黃既得子、入贅事遂不提、近因張春泉向黃提議欲迎娶明星、俾早完婚、而黃以今非昔比、一文不得、似有悔意、故亦向張提出要聘金二百元、以及衣飾、張因乏資、遂與原媒計議搶親、日前上午十時請同鄉另由張梅梅糾衆三十餘人、備就大轎、至黃家騙禁警張、黃始則誤爲盜劫、旋見張梅梅爲首、方悟搶親、欲圖抵抗、奈被媒人等監視、直至下午六時張家婚畢、媒人等方去、黃於事後即赴高橋公安分局報告經過、當經該局派警馳往張家、將張春泉黃明星拘獲、惟爲首之張梅梅已畏罪逃逸、聞該局業將本案呈解總局法辦、

破棺綁頭索巨款

皖省 測量局長 母屍被毀

山洞中覓獲頭顱

悍惡之兩匪 省垣與貴池兩地先後拘獲

安慶通信、皖省陸地測量局局長焦山、其弟某、在皖垣呂八街開設滿庭芳木器店、鄉間尙有田產、家道小康、致爲匪徒覬覦、其母於二十一年在省逝世、翌年九月、將靈柩運回原籍貴池縣沙山西梓沖、與其父弟合厝一處、詎上年十二月二十九日夜間、被匪

將棺鋸開

頭顱割去、遺下黑線布棉襖一件、鑿子一支、票一紙、載明劉老大因川資不足、借款一萬五千元、約在江家嘴交兌等語、焦因母骨被盜、銜恨飲泣、乃密報省會公安局、請求緝追、經派該局偵緝隊局長謝立中、率領員警、馳往貴池四出訪察、旋於該縣唐田地方、聞諸與某賈、途遇甲乙二人、

形跡可疑

甲攜鋸一把、乙攜米數升、張問彼等作何生活、甲言我們拚山（即買人家森林砍爲柴薪出賣）詢其何往、乙謂往陳子良家去、嗣果見彼等進出陳宅、該隊員警當即赴陳宅探詢、陳本人業已晉省、甲乙等亦不知去向、因遂星夜回省、旋在省府西轅門全安棧門首、將票匪陳子良

拿獲解局

訊據供係與夥匪陳道正等共同綁架勒贖、未數日間、復在龍泉嶺村將陳道正（即陳老四）捕獲、供認鋸棺割頭勒索鉅款不諱、並供所割頭骨、業已藏黃盜鎮附近荒山脚下、該局復派員警、在江南岡將附近荒山脚下石洞內

頭骨取出

外係棺槨 內綢被包

裹、解由該局、傳事主認明無誤、准其領回配葬、並將該案匪犯陳子良陳道正等兩名、連同證據票信一併移送安慶警備司令部訊辦、聞該部對於此案業已嚴加鞫訊、不日即將明正典刑、

學徒揭發店主秘密

地板下藏毒

王坤秋被捕解局之後 販毒巨犯潛回亦經拘獲

浦東陸家嘴五福弄廿一號大同煙紙店內學徒南通人朱耀章、十五歲、於上月廿五日赴陸家宅警察第三中隊密報、謂其店內房間地板下藏有大批紅丸、請往搜查等情、當經該隊派警按址在地板下抄出四大包、共二千粒、即將店主王坤秋帶隊、據王供、毒物係住居附近三德里八號之河北人馬玉標寄藏、該隊往捕、已被聞風逃逸無蹤、即將王解送公安局發落在案、浦東公安分局查得馬犯因販售毒物、曾數次被逮判罪、出獄後復敢私自販賣、實屬愍不畏法、故飭警嚴緝、適馬犯最近潛回浦東、又被原告發人朱耀章撞見、報警拘局解究辦、昨日復由市局諭令將馬之住屋發封、

白髮朱顏終非佳耦

五金號主陳元章與再醮孀婦准予離異 陳給付朱贍養費五千元

廈門路元昌成五金號主甯波人陳元章、六十五歲、去年六月一日、與年僅二十五歲之孀婦朱美珍、結爲夫婦、紅顏白髮、初尙相安、嗣朱因陳之兒子媳婦時常拿朱氏開玩笑、陳亦半眞半假加以打罵、故不得已乃返居母家、最近陳忽具狀第一特院、訴請解除婚約、朱氏亦不願嫁翁、同時提起反訴、要求離婚、幷要求判令陳元章一次給付贍養費七千元、該案業經彭時推事訊問終結、昨午二時半仍由彭推事開第十四法庭判決、准予兩造離婚、幷判令陳元章給付朱贍養費五千元

十五年前逃妻

發現在人家 否認係姦姘

昨日下午五時四十分、閘北新閘分局太陽廟警察派出所警士張永康、在華法里四號拘獲因尋獲逃妻發生爭執之仲有之・馬四良・姚友之・仲東氏四名口、帶所後送新閘分局、由局員歐陽柳訊據仲有之供稱、仲東氏係伊妻、於二十二歲時在鄉逃出、現已三十七歲、共十五年、今在姚有之家尋獲等情、馬四良供、我係幫同仲有之找尋等語、姚友之稱、仲東氏來滬爲傭、自謀生活、我並無與東氏姦姘等情、仲東氏承認仲有之係其夫、餘詞與姚略同、並稱在家鄉不能養活其妻、故此事業已向法院起訴云云、問官核供着交保釋出、

惠陽縣長親自率警

拘獲刦通州輪海盜

在滬住數日尙刦輪計劃 供出同黨共十八人

◎廣州十二日路透社電、現悉惠陽縣長親率警察搜捕騎刦通州船之盜匪、拘獲范某一人、聞范某與同夥三人當日在海豐附近乘小漁舟挾贓而逃、尙有其他同伴多人則在燈塔附近登岸、各携贓款三十元、未簽字中國銀行鈔票二百元、及手鎗一支、據范供稱、同黨共十八人、於一月十七日集合於海豐、次晨乘火車赴汕頭、翌日乘岳州船出發、二十四日抵滬、住平安旅館數日、商定刦船計劃、後乃喬裝旅客、同登通州船、共刦得外國紙幣一千二百元、未簽字中國銀行紙幣五箱、大衣皮衣及絨毯若干件、又在通州船上搜獲手鎗十九枝、並擊死外籍船員二人云、至於盜魁方某、迄今尙未緝獲、范爲海豐人、以大鵬灣爲其巢窟、

東和旅館獲兩人 出售假鈔票

供稱在南市買來 李子方查無其人

江北人張秀山・溧陽人唐山銘・近在福州路東和旅館十三號房間內、出售假鈔票營利、被楡林路捕房華探目李鵬飛偵悉、前日下午四時許、着線人購買贋品、協同西探密往將張唐兩人逮捕、抄出中國銀行十元僞鈔票九張、五元票六張、及天津交通五元票一張、一併帶入捕房收押、昨晨解送第一特院刑三庭、工部局律師厲志山起稱、查是項僞票據被告張秀山在捕房謂向唐山銘所購、唐住方浜路八百四十二號開有印刷所、而唐稱係向華界南市翁家弄金家坊路浦東人李子方處買得、李年三十六歲、身材頗高、但李子方查無其人、本案請爲延期云云、繼據李探目禀明破案經過、當將僞票呈察、吳則韓推事向兩被告詰問之下、諭仍還押、改期再核、

鎗決吸毒女犯

◎洛陽十二日中央社電、洛民張黃氏吸食紅丸、勒戒後又吸、經洛專署抓獲、十二日午鎗決、

綁殺小林白案中

四百件證據

足以證明被告有罪 被告律師將向陪審員力辯綁匪實爲婢僕

檢察官請判霍浦曼死刑

◎美國紐傑賽州弗勒明頓十一日哈瓦斯社電、林白幼子被綁案之檢察官、以證據四百件、證明被告霍布門確爲此案綁匪、同時爲殺害小林白之兇手、且爲收受贖款之人、檢察官並依據各專家之證明、要求陪審員將被告處罪、霍布門之律師萊列、則已開始提出辯護狀云、

◎佛萊明頓十一日路透社電、霍浦曼之律師萊里、今日對陪審員發言、請其判定被告無罪、謂綁小林白者、得室內不忠實之僕人相助、從樓梯上携孩而下、故意置一木梯於小兒之窗外、藉以迷惑調查之人、其實

窗外泥地

並無痕跡、更無綁匪或小孩從木梯跌落之形跡、警察初步調查即已錯誤、而霍氏曾入孩室之理論、係根據於專家之猜測、參預綁案者、計有四人、一爲林白前所僱用之汽車夫惠特萊、一爲小林白之保姆戈女士、一係保姆之男友紅強生、一爲林白家中之女婢夏浦夏因

事洩自殺

乃警察故意羅織、欲陷霍氏於死罪、但渠確信霍氏絕對無辜云、副檢察官哈克聲稱、檢察官方面已證明霍實犯殺人之罪、小林白確被霍氏綁殺云、被告律師萊里駁稱、綁案乃室中人所爲、

綁案發生

時、除戈保姆外、無人能知小林白適在臥室中也、紅強生是夜曾與戈保姆晤面、相距僅二小時、復以電話與之接談、此點殊可注意云、午後四時三十六分、法院閉庭、明日再訊、獄吏今日語人、霍浦曼現覺事勢不利、頗形憂慮、其人似尙有可取之處、與窮凶極惡者不同、渠殊爲此人惜也云

東嘉興路盜刦

昨日下午六時半、虹口東嘉興路一百八十七號突來五盜、一執手槍、刦去飾物銀洋共值百餘元、

變造銀幣

打浦橋破機關 六犯分別判罪

法捕房西探目地谷斯基、帶探目蘇爾才、副探目杭炳炎等、於上月十四日下午三時、在徐家滙路打浦橋三百七十二弄三十號屋內破獲私造銀幣機關、係收買眞銀幣爛空中心改銀、灌入銅鉛等質、在市使用、當時拘獲製造犯林根（廿五歲・福州人）梅云光（廿五歲・閩人）陳春成（廿五歲・浙江寧陽人）黃甫文（五十八歲・溫州人）林鶴安（卅七歲・溫州人）魏順（廿六歲・福建人）等五名、抄出爛空銀幣一百餘枚、爛出銀皮一面盆、及鋼銅版與製造僞幣器具材料等物、解送特二法院、押候查、各情已誌前報、此案業由特二院童朝佐推事訊明、認之被告均供承不諱、昨日判決之期、上午十時由童朝佐推事蒞庭、判決、林根・陳春成・黃甫文・魏順各處有期徒刑五年、褫奪公權各五年、梅云光・林鶴安各處徒刑三年、褫奪公權各三年、裁判確定前羈押日數、各以二日抵徒刑一日、犯案物沒收、

[illegible]
上海白克路中 峻芝堂

小上海・執中里

販紅丸轉輾獲五人

四男子判處徒刑・婦無罪

法捕房特別機關督察長金九・正探目周步廣、於上月二十三日偵得愛多亞路寶裕里四號小上海旅館（該弄東、鄭家木橋街愛多里）四十四號房間、有人私設販賣毒品紅丸機關、秘密出售、當於下午七時偕同副探目蔡錦章・李文志・包探鍾求昌・李文清・金文炳等、與西督察長培爾基（譯音）按址馳往、拘獲蘇州人徐阿炳（廿六歲）及姘婦武林弟（廿一歲・本地人）夥計張志成（廿四歲・甬人）等三人、抄出紅丸一袋、計一千粒、據徐供代住在公共租界北海路（即六馬路）十六號之顧國卿（又名老虎・年卅九歲・甬人）售賣、探等即帶徐會同公共捕房派探往北海路十六號拘捕時、顧已出外、乃在前樓顧之房內牀上抄出紅丸四袋、計四千粒、帶回法捕房、而守候在小上海旅館內之包探

撞見

顧國卿入該旅館、當即逮捕、帶入捕房、據顧供紅丸由住居自來火街執中里四十八號三層樓亭子間湖州人張明德（卅一歲）每天送來等語、由探帶顧馳往執中里、將張拘獲、並在家內抄出紅丸七袋、據供紅丸係住在東新橋街餘順里七號老闆邱木記即邱樂成製造、機關設在法大馬路昇平里十九號亭子間內、該探等即帶張馳往拘邱、已聞風逃逸、旋往昇平里

機關

內抄出製造器具等物、由警務處律師依禁煙法第六條起訴、經章朝佐提審、各情已詳誌前報、此案業已訊供終結、昨日上午十時由章推事蒞刑庭飭提被告等到案判決、顧國卿處徒刑三年、併科罰金六百元、徐阿炳處徒刑三年、併科罰金三百元、張明德處徒刑一年、併科罰金一百元、張志成處徒刑二月、武林弟無罪、起案紅丸等物沒收焚燬、

蘊藻浜破毒窟

前晚八時許、市中心分局蘊藻浜警所所長姚本元、報二陽路九十一號內有人吸食紅丸、當派巡官張守田等按址前往、拘獲徐張氏・劉長寶・沈阿龍・王有德・程錦年・邢長發・馬阿四・周小寧男女十名口、抄獲煙槍四副、紅丸七百五十六粒、一併帶所、供認不諱、判令併解公安局訊辦、

迷路幼女待領

昨日下午二點半時、有年約一五歲之無名女孩、身穿紅花直貢呢棉袍、元色紅條子布棉褲、圓面孔、剪髮、脚着花線襪、紅方口子鞋、有空皮包頭、在法租界福煦路一九七號門前迷路啼哭、由捕查見、帶入捕房、查無家屬、捕頭命暫時留養、候家屬認領、如家屬見報、可投該捕房總巡捕認領、

◎佛萊明頓十一日路透社電、檢察官威爾士今日於小林白綁案復審時、請求法庭對於被告判以死刑、

兩處火警 一卽經救熄

昨日下午五時十分、租界平濟利路三百十七號新豐油店樓上、突然失火、經救火車趕到、救熄、焚去桁面一間、

新閘愛文義路王家沙花園路六百號空洋房後面空地上、堆有某營造廠木料竹笆、昨晚八時、場內忽然起火、當經救火會驅車馳往施救、歷四十分鐘始熄、當時因看場人無從尋覓、營造廠之招牌亦已焚去、故從無查悉火頭、

飲淚賣笑

少女用心苦 母病 父遠征 生計無法維持

杭州訊、杭市下羊市街九號居民趙榮興之女趙素英、曾在杭某女子中學肄業、近因家中生計關係、秘操神女生涯、前日夜間與狎客王來法同宿於新市場名利客棧、被省會公安第一分局巡官高鏡西查獲、拘入局內經局員審問、該女供稱、其父名趙榮興、

曾畢業於軍官學校

歷任連團長、一二八戰事結束、我父即隨軍北上、初時尙有信札來往、數月後消息沉寂、我母張氏、憂思成疾、我之未婚夫李某爲安慰我母、整裝赴東北尋親、詎去後望穿秋水、亦無隻字寄回、我曾一面登報、尋找亦無結果、光陰荏苒、轉瞬年餘、我上無兄長、下有弱弟、此無收入、故而

中途輟學典質度日

近來老母舊病復發、呻吟床笫、不得已出賣靈魂、秘操神女生涯、所得夜度資延醫治母疾、對母佯稱告貸所得、冀免老母悲傷、今被警所獲、請求寬宥、供時泣不成聲、局員據供後、對該女亦殊憐惜、勸諭嗣後不得再在旅館中勾且行爲、准予釋放、至該男子王來法、則判處罰金釋放、

掘金銀島
南極探險家

◎倫敦十二日哈瓦斯社電、中美科斯塔黎加共和國所屬之哥島、相傳埋藏金銀寶物、價值二千五百萬鎊之鉅、歷來探險家前往搜尋、迄無蹤跡、玆南極探險家華斯萊謀前往發掘、已經「眞理」號、自維浮斯多夫啓程、華氏已與科斯黎加政府訂約、如掘得寶藏後、應以三分之一交與該國政府、因此該國已不復加以阻難矣

陝南寧沔間戰烈
孫蔚如進駐褒城督剿

◎西安十二日中央社電、川北赤匪援竄陝南、連日進犯寧羌沔縣一帶、我三十八軍軍長孫蔚如、已進由褒城指揮進剿、連日劉文伯王勁哉等旅在寧沔間與匪戰鬪極烈、匪傷亡在二千以上、孫蔚如並調大軍往援、匪圖經陝南入甘、勢難得逞、

滇軍堵匪接戰
威信鎭雄間
潘文華電告派隊入滇追剿

◎重慶十二日中央社電、昆明十一日電、滇軍安旅、於七日由畢節向威信鹽津筠連前進、九日在威信鎭雄間與匪遭遇、十日迎頭痛擊、現尙分頭接戰中、

◎重慶十二日電、南岸剿匪總指揮潘文華、八日移駐敍府、指揮追剿、潘十日電告、朱毛匪隊、自在土城被我擊破、我官分數路跟追截堵、原在我包圍中、沿邊各地山深林密、一二兩日又大雨濃霧、道路泥濘、總截部隊轉移稍遲、匪遂得乘機漏網、但在敍永金鵞池子堂壩大壩五村各地、仍被我章范徐各部節節截殺、共斃匪約三千左右、俘獲者又數百人、匪損失奇重、沿途人馬倒斃絡繹、團防得槍械亦數十百支不等、據沿途土人計數、匪成股竄逸者已不多、先頭已到滇境牛街、後尾尙在黃水河附近、除已令部深入滇境、分途追截外、一面令其餘各部將邊境嚴密佈防、肅淸殘匪、此刻川境已無匪踪、竄往滇省者爲力至薄、如果友軍能及時協剿、實不難肅淸云、

溪口匪被擊竄
永順匪迭次受創

◎長沙十二日慈利電稱蕭賀股匪一部、盤據溪口、建築工事、企圖阻礙我軍進剿、十日午經我郭汝棟師王旅、李覺師陶陳兩旅、及朱指揮樹勳等部、由老鴉口三星渡等處推進、向匪射擊、匪受重創、紛向后溪深山逃竄、又新三四師陳渠珍部、三日在永順城附近一帶擊潰匪衆千餘、匪因傷亡過多、乘夜向龍家寨堵臥方面潰竄、四日在永順大靑山官坊灣石堤西一帶與匪衆千餘接觸、自拂曉激戰至暮、匪因內部發生變化、不支、逐向桑植方面潰竄、

馬立峰等擊斃
陳山匪巢擊破
馬鴻興電告

◎福州十二日電、馬鴻興爾告、僞閩東主席馬立峰及安福中心縣委馬崇江、均於八日晚由攜械自新之羅聚坤率引職團便衣隊、在謝坪陳家山設計兩擊、當場擊斃、並斃匪卒十餘名、獲槍十桿、馬匪屍首經抬回、當局去電嘉獎、

儀我到津
與我代表會談
戰區未了問題
有相當結果

◎北平十二日電、土肥原・高橋・梅津・與我方殷汝耕・殷同・陶尙銘、在津會商戰區未了事、聞有相當結果、

◎天津十二日電、儀我十一日午後由榆關到津、會同高橋在常磐旅館、與陶尙銘・殷汝耕・殷同・會商戰區問題、歷三小時方散、會談範圍、㈠新編特警隊東開、㈡玉田國隊整理、㈢馬蘭峪東陵接收、均經談有結果、殷汝耕談、關於特警隊東開換防及馬蘭峪東陵之接收、原則早定、本日會談、爲商實行辦法、現惟接收日期未決定、相信短期內可實現、又陶尙銘談、特警隊東開換防、攜帶槍枝已決定、短期內可實行東開云、殷同昨晚歡宴儀我高橋等、儀我高橋擬今日赴平、殷汝耕將同行、陶返唐山、

◎南京十二日電、戰區未了問題、遷延日久、迄未解決、我方代表殷汝耕等、前日赴津、與日方繼續商討、日方高橋前日已由平到津、儀我昨日由榆到津、與我方代表會晤、已商有結果、

◎北平十二日中央社電、淸理戰區問題、日來繼續與日方負責人員折衝、意見較前接近、殷同殷汝耕陶尙銘及日武官高橋等日前赴津、與土肥原儀我梅津晤談、大約關於新保安隊出發暨接收馬蘭峪兩事、可於日內解決、殷等十二晚或十三日午返平、召開戰區淸理會、討論實施辦法、于學忠因招待土肥原、改十三日晚由津來平謁何委員長、並商淸理戰區事宜、

土肥原訪津市長

◎天津十二日電、土肥原昨訪津市長張廷諤、土談長蘆鹽不輸入東北問題、張答、東北鹽價低賤、鹽商自動不運往、非官廳禁阻、張昨宴土、邀儀我高橋殷汝耕殷同等作陪、

◎北平十二日電、土肥原定十三日離津、赴靑滬、再轉港粵、視察華南、經台灣回滬、

黔殘匪潰竄建武
薛岳已飭各部追剿

◎重慶十二日中央社電、貴陽十一日電、薛岳電告、匪向建武潰竄、已飭周王兩縱隊及羅謝李各部追剿隊積極向該方面急進、期與川軍聯絡、將匪殲滅于橫江金沙江以東地區、

中央軍向敍古線追剿

重慶十二日中央社電、薛岳第一第二追剿隊、八日到達古藺、沿途俘獲不少、九日繼向敍古線追剿、第三第四追剿隊、亦擬向敍古線追剿中、周代指揮所率之第二第四兩縱隊、亦向同方向前進、

劉文輝軍佈防金沙江

重慶十二日中央社電、劉文輝派劉元勳許劍霜兩旅開赴金沙江上游會理鹽源沿江一帶佈防、

羅斯福李頓會談
英美對遠東時局問題
美國高級官員參加
傳李頓曾建議
英美等共同請日本抑制侵略行動

◎華盛頓十一日國民社電、李頓爵士今日與羅斯福總統暨美國高級官員連次會議、詳細討論中國及遠東之一般事件、李氏與羅總統談話之前、曾先與中國駐美公使施肇基密談數時、李氏與總統會議之詳細情形未曾公佈、惟據一般人之意、大概所有英美兩國在遠東之政策、皆曾硏究、政府觀察者謂此次會議之

主要特點

大概爲討論如何可以維持遠東和平、據稱李氏曾建議美國與英國等共他國家共同請求日本、對於侵略行動稍自抑制、以免引起戰爭、按李氏曾稱、

彼信英美儘可合作

以維太平洋之和平、而本社昨日消息、亦稱華盛頓官場對於此意大致贊同、惟美國政策尙未正式發表、據此間預測、李氏與羅總統曾討論全部問題、但未提及訂約一點、蓋英美兩國雖有合作辦法、亦必爲一種默契也云、李氏今日會晤者尙有國務總理赫爾副總理斐烈浦、及遠東司長洪境克、

◎華盛頓十一日路透社電、李頓勳爵玆旅行美國、從事演講、今日午後羅斯福總統特開茶會款待之、外間盛傳羅總統藉此會與勳爵商談遠東政局、但最高方面則稱、此會純爲交際性質云、

中日經濟提携三策
橫竹出席日外省會議提出
中國改良生產用日本技師
華人中止排日購日本貨物
日本援助中國有貸款必要

◎東京十二日日聯社電、橫竹商務官今晨出席外務省幹部會議、對於重光次官・來栖通商局長等報告中國最近財政經濟狀況、下午會見廣田外相關於中日經濟關係進言重要事項、

◎東京十二日電通社電、今日上午九時半外務省開首腦部會議、重光次官以下各局部長等出席、以橫竹商務參事官爲中心、關於樹立中日經濟提携具體策、舉行重要協議、橫竹參事官之具體策陳述如下、

一、根本須待中國之自力更生、因此須由日本聘請技師、改良米麥棉花等之栽培方法、圖減少輸入增加輸出、因僅日本有輸入棉花一億金之可能性、故貿易之好轉、或可實現

一、須撤底終止排日、並對價廉物美之日本商品、須覺悟對於中國之自力更生、確有效果、

一、然現今中國之經濟界幾頻破綻、必須加以救濟、故有貸款中國之必要、

李擇一昨到滬謁黃郛
定三數日內入京轉道返平

行政院駐平政務整理委員會委員兼福建省政府顧問李擇一、上月赴閩料理公私各事、業於目前事畢、乘坐長沙丸離閩北返、原定前日到滬、詎因途中颶雨阻滯、直至昨日上午八時許始行抵此、停泊於楊樹浦大阪碼頭、李氏登岸之後、當卽逕返愚園路私邸休息、旋卽前往祁齊路晉謁黃委員長膺白、並有所報告、李氏定於三數日內入京、再行轉道返平視事云、（中央社）

日傳李擇一將赴日

◎東京十二日華聯社電、據日報載稱、平政整委會委員李擇一將於最近期間內由滬出發赴日、來日後卽將晤廣田外相林陸相及經濟界巨子云、

美使昨晚抵滬
日內晉京會晤外交當局

美國駐華公使詹森氏、去歲請假歸國、於上月乘坐大來公司之柯立芝總統號輪離美返任、原定前日到滬、嗣以途中受風雪之阻滯、直至昨晚八時、始行到滬、美使預定日內入京、拜會我國外交當局、然後再行轉道返平、銷假視事、

暫時不致宣戰
意向阿提出五項要求
意官場解釋動員理由
僅爲預防性質無征伐意

◎倫敦十二日路透社電、衆信意國不致因烏角爾最近衝突而向阿比西尼亞宣戰、但歐洲政治家對於意阿邦交之緊張、甚形憂慮、去年十二月五日烏角爾附近發生第一次衝突後、雙方曾莊重宣言不欲在談判解決辦法時使此事擴大、今甫越數旬、新衝突又復發生、故日內瓦對此事件、尤嚴重視之、聞駐法阿使刻正商諸法律顧問、擬向國聯行政院提出訴告、

巴黎輿論袒意

巴黎輿論似偏袒意方、但不解意國在歐亟需行動之自由時而在非開釁、究有何益、說者深慮意國欲作示威行動、不能自制、故主張請英法意三國政府共同覓取和解辦法、今日英下院對此問題、或將有所詢問、工黨議員麥克恩提問將質問英阿邊境委員會之報告書責備意飛機與軍官有威脅行爲者、將否提交下屆國聯會議、又問英政府曾否因此事向意國交涉、

已衝突二四起

據今日午後羅馬意方消息、除烏角爾與阿夫德白二處外、邊境衝突、已發生三四起、意兵駐守上述二處、已及五年、從未越出一步、在意國觀之、意國調集兩師軍隊之行爲、不致礙及刻在阿京進行之談判、意國之所以徵發軍隊者、不過欲防對方有先發制人之行爲耳、據官場消息、阿國現駐兵三萬集於邊境、且有續調兵士十萬人之可能、故意國不得不增軍佈防也云、

國聯嚴重注意

◎羅馬十一日路透社電、現信意政府仍將力避與阿比西尼亞開釁、今日官場解釋動員陸軍兩師之理由、謂阿國現屯兵三萬於邊界、且可續出兵十萬名、意國爲未雨綢繆計、不得不備援軍、以衛意國殖民地、並取避免續起邊界衝突之步驟云、當局又稱、所動員之兩師、一駐佛洛倫斯、一駐美西那、共兵三萬名、準備於必要時進攻阿國、駐羅馬阿國代辦今日下午曾至意外交部討論此事、日內瓦現對於大局、抱嚴重之觀念、因兩國前均發質言、聲明於談判解決上年十二月五日烏角爾附近所發生第一次衝突之際、決不有增重時局之行動也、聞駐法阿使現正與法律顧問磋商請願於國聯行政院之辦法、

意國要求五項

◎羅馬十二日國民社電、在此意阿戰爭濃雲密雨之時、意國對阿特提五項要求、㈠爲阿國賠償意國損失、據謂已定一百萬金鎊、㈡阿政府正式道歉、㈢派阿人對意大利國旗致敬、㈣組織意阿邊疆委員會、㈤阿人不得侵犯意邊疆、與此五項要求同時傳出之消息、卽意政府已任命葛拉臣將軍爲征阿軍統師、葛氏曾平里比亞土人之亂、對於應付殖民地人民具有經驗、最近彼又曾率軍駐戍奧國邊疆、意方消息、阿國軍隊集結意邊者約有三萬餘人云、

惡戰不致發生

◎羅馬十二日國民社電、意阿衝突事件發生已有多時、今始公之於世、同時意國動員之實在時日、與宣布日期、亦相差甚巨、此種辦法、已引起此間政界之種種謠諑、有謂全部事實之眞相、猶不如是、有謂所動員者不僅爲一九一一年所生之預備員、卽一九〇八年至一九一二年所生者、亦已動員矣、有謂所有戰鬪人員皆已動員、其中有數部分、卽將一二日內遣送海外、眞相如何、雖尙難明瞭、唯一般人皆以爲意大利決對阿國作大規模之行動、使阿國就範、唯現在適値雨季、惡戰恐尙不致發生云、

僅爲預備性質

◎羅馬十一日哈瓦斯社電、自意國與阿比西尼亞軍隊再度發生衝突後、政府下令動員之後備兵兩師、員額約達三萬人、半官式人士解釋此項措置、僅爲預防性質、至目前止、並無軍隊開拔、而意國現亦並無征伐之意、據倫敦方面消息、英國駐阿比西尼國公使巴敦、曾勸阿國國王儘速根據國聯會行政院之決議、與意國進行談判、但在意京、則英國尙無此種接洽、倫敦人士聞意國陸軍一部份動員之消息、不免憂慮、以爲英國駐意大使德魯蒙爵士對於此事、將向意國當道探詢音訊云、

意幣滙市跌落

目前日內瓦方面、尙未直接由羅馬或阿國京城接得任何消息、該處國際人士以爲國聯會行政院努力調解之後、仍有此種事件發生、殊可惋惜、至於法國人士、則並未發表意見、今晨意幣里拉滙市、已跌落八分之一、

英向兩國調解

◎倫敦十一日哈瓦斯社電、關於外傳意大利以最後通牒送交阿比西尼國政府之說、今晚據此間官場人士聲稱、並未證實、英國現仍向兩國政府進行調解、俾卽進行直接談判、將東非意國屬地與阿比西尼間之疆界、明白劃定、如是其他各種懸案、自必較易解決矣、

阿決保衛疆土

◎羅馬十一日路透社電、駐意阿國代辦今日語路透訪員、謂如意國欲與阿國開釁、則阿國擬保衛疆土至最後一人、阿國有武裝兵八十萬人、更能續募一百萬人、阿國有新時代之戰器、獨缺坦克車與飛機耳、聞意兵屯集於伊里特里者、已有四萬人云、據意政府今日宣稱、解決爭案之談判、現正在阿京進行中云、

阿國軍備狀況

◎羅馬十一日哈瓦斯社電、軍事雜誌名「軍力」者、於最近發載阿比西尼國軍備狀況、據載稱、該國陸軍係以若干武裝隊伍編成、其中有直接屬國皇隸者、有分屬各地方領袖者、全國人民百分之三十、可以動員、員額共計二百萬名、惟有軍械者、僅佔五十萬名、軍械種類良窳不齊、但亦置有新式手提機關槍、砲兵共有大砲一百八十尊、此外更有機關槍二百五十架、坦克車六輛及飛機十餘架云、

日廣田外相之 對華對俄外交政策
親自進行準備工作
擬俟有吉返國太田返任後開始具體交涉
對華方針 日助中國生產 新訂通商協定
對俄方針 擴大日俄間非武裝地帶

◎東京十二日電通電、廣田外相爲對重大時局之外交策、擬與軍縮對策、並行謀積極的調整中日日俄之國交、目下正以親自出馬之決意、進行準備工作、至廣田外相所以力言調整中日關係者、其理由如下、㈠在倫敦之軍縮預備會議、日本之主張、與英美兩國之主張、相隔懸遠、難望接近、㈠英美兩國所以不承認日本均等、要求之理由、恐日本向中國外蒙西伯利亞發展、㈠英美希望日本闡明態度、解除此種懸念等、故廣田外相雖於山本軍縮代表歸國之後、將不舉行軍縮放送、以刺激列國之感情、又外相之

對華態度及方針

如下、㈠捐棄從來之小嫌、日本對於中國、決與以生產的援助、㈠對於爲原料供給國之中國、與以必要之人的物的援助、㈠日本務必向中國求原料品、中國亦務必購買日本之精製品、訂立互惠主義之通商協定、又其

對俄方針

如下、㈠開始日俄間之直接交涉、改訂漁業煤油協定、並勸誘設定日「滿」俄三國國境委員會及非武裝地帶、㈠如蘇聯理解日本之誠意、將勸其擴大非武裝地帶、撤退貝加爾以東之軍事的設施、如蘇聯承認此言、則日本亦約定縮限日本在北「滿」之軍事的配備、以期根絕日「滿」俄間之國際的紛糾、至對華對俄之

具體的交涉

其開始期、對華則俟三月末有吉公使歸國之後、對俄則在歸國中之太田大使於三月歸任之後、

葉肇部收復塘村

◎香港十二日電、葉肇十一日電、十日親率教導團及四團追匪、午在塘村遇匪千餘、激戰三小時、匪回雩都潰、塘村爲我克復、傷斃匪二百餘、俘百餘、

今晨國外商電

◎倫敦市場十二日電訊

	前日收	上午十時	十一時	十二時	下午一時	二時
英對美匯價	四元八角八分二五	……	……	……	……	四元八角八分一八七
英對法匯價	七四・二一	……	……	……	……	七四・二二
倫敦金市	七磅二先三辨半	……	七磅二先二辨半	……	……	……
倫敦大條近期	廿四辨九六二五	……	……	……	廿四辨三一二五	……
倫敦大條遠期	廿四辨五六二五	……	……	……	廿四辨六二五	……
五月期倫敦麥	四先十辨	……	……	……	四先十辨	……
五月期倫敦棉	六・七四	……	……	……	六・七二	……
七月期橡皮價	六・六二五	……	……	六・六二五	[illegible]	……
八月期橡皮價	六・七五	……	……	六・七九	六・六八七五	……

大條仍未動

◎倫敦十二日路透社電、今日此間大條銀價仍未變動、近期二十四便士八三七五、遠期二十四便士九六二五、

又電、今日午後二時、倫敦對紐約滙價如下、英金一磅合美金四元八角八分一八七五、美金一元合英金四先令一便士一六一、

閩剿安溪民軍

◎廈門十二日電、泉電、安溪民軍郭宗擾民、綏部令寶團圍剿、謝旅長赴西坪指揮、

閩南民軍一部收編

◎廈門十二日電、閩南民軍尙有九大股、詹郭呂齊葉等已請編、除詹方珍已准點編外、餘俟綏署商決、綏署參謀處長田西園、保安處鄭多如、今明入安溪點驗部、

西青排球甲組賽開始 江灣竟敗於海青之手

海青隊員中西合璧錦標有希望 俄僑聲勢驚人 西青幾爲所挫

西青排球、昨晚爲開鑼戲、甲組中得一場、西青以二對一擊敗俄僑、但已十分吃力、俄僑初下場、聲勢驚人、竟以十五對八佔先於第一局、頓使西青諸將相顧愕然、入後兩局、西青力爭上游、小心謹慎、始將此强頑不化之羅宋人打敗、

次場 爲江灣對海青、事前一般人均料江灣之勝、不啻如探囊取物耳、蓋海青爲新起之一軍、實力雖不弱、似終不敵百戰雄師也、庸知事出意外、海青首局即迅雷不及掩耳之手段、以十五對四予江灣以慘敗、四座看客莫不改容相對

一局 江灣急起直追、無如力不從心、鄭亦泉不啻出山餓虎、野球妙、顧崇、江灣雖擁有國手曹延贊衛鼎彝、亦時時有捉襟見肘之嘆、夏炳堯善攔網軟壓、與徐亨實異曲同工、佐以老將籃球裁判好爾之指揮若定、江灣竟着着處於被動地位、二局又以十二對十五失敗、

末局 江灣已下決死精神、卒賴將士用命、幾經挫磨千回災難、始能死裏逃生、勉以十八對十六扳回一局、老將亦老成持重、其致勝也、確非徼倖、

反顧 江灣昨宵之戰略、失慨、

總觀 海青之實力、確不在西青與江灣之下、本屆錦標確具有無窮之希望、該隊巧成中西合璧、華籍三小將個個能征慣戰、西籍三太甚、老邱又未露色相、種種原因、敗得寃哉枉也、茲紀其兩隊成績列後、

海青（十五）（十五）（十六） 江灣
西青（十五）（十五）（十一） 俄僑

海青隊 鄭亦泉 朋丁 裴武 張仁炳 好爾 麥堯
江灣隊 周慶雲 陳宗祺 衛鼎彝 胡旭才 黃金臣 曹延贊

中華足球

本週比賽秩序

▼二月十六日（星期六）

主隊 客隊	組別	時間	場地	裁判員
精華對三吳	球	三時	中華球場	何□□

▼二月十七日（星期日）

主隊 客隊	組別	時間	場地	裁判員
英華對暨路	華	十時	其昌棧球場	蕭中濤
海青對暨南	華	三時	小沙渡路球場	張志仁
優游對友華	足	九時	虹口第一場	陳吉祥
鐵華對江南	足	十時	小沙渡路球場	石□羽
上統對太平	球	三時	靈南路球場	倪孝本

黑鷹南征籃球臨別表演 以一分之差敗於暨南

海島黑鷹來滬共戰□場、昨晚未遇暨南、兩隊球藝彼此、開戰至終比分相差甚微、此上彼下、七末了一分鐘被暨南趕上、廿六比廿七、其時黑鷹猶在前、豈知鑼聲未響時、暨南維衛球、信手投來、適滿中的、而鑼聲隨至、暨□此球而反敗爲勝、以一分優比賽之結果揭曉、照黑鷹已往之戰績上觀察、該隊球藝並不出類、或謂因在□僧在□地作戰、□地板上不慣奔走、也是有理、不過昨晚之戰法、似有殊於前二次、即暨南亦無往時之□、豈係旅居不適或□玩太費精力故耶、老孔的拿手遠射、竟未一次告中、彼黑鷹則幸賴尹□二人的撐場、尚有精彩表演、裁判員周家騏、

◇……豈係旅居不適或□玩太費精力所致耶？

暨南隊	位置	罰	犯	分
蔡演□	鋒	三	二	八
王□珍	鋒	四	○	八
顧耀祥	中	一	一	三
許榮水	中	○	○	○
温其堯	衛	○	○	○
顏連仁	衛	○	○	○
尹詩仁	衛	四	○	八
共		十二	三	廿七

黑鷹隊	位置	罰	犯	分
尹國□	鋒	○	一	一
俞紹香	鋒	二	○	四
張壽南	鋒	一	○	二
張鑛才	中	三	一	七
□文琥	衛	五	○	十
丁守彝	衛	一	○	二
共		十二	二	廿六

暨南 上半時 十二 下半時 十五分
黑鷹 上半時 十四 下半時 十二分

參加世運名額 將視成績而定

籃球□來能正式參加與否 以成績與經濟爲標準

◎南京十二日電、□協會某董事談、我國參加世運會問題、若將來選手成績優良、決於可能範圍中增加名額、如成績低劣、則少選數名、至我國預備參加者、本定六項、現已加入籃球一項、惟將來能否正式參加、要以當時之成績與經濟情形而定、世運之開幕、已定一九三六年八月一日起至十六日止、

上海籃球

▽今晚秩序

時間	與賽隊名	組別	裁判員
五時四十分	復中對光華	乙一	梁秀榮
六時卅分	中社對衣隊	乙三	徐政
七時卅分	東中對□隊	甲甲	黎寶駿
八時卅分	江灣對麥令	甲甲	劉雪松

中華籃球

▽前晚結果

[illegible]

▼今日秩序

[illegible]

上海籃球賽

夏光晨隊棄權 大華戰勝新光

上海籃球會、昨晚原有三場比賽、關因光夏與晨□二隊均因故棄權、故實際上僅有比賽一場、結果㊀二三組夢豪勝夏光、㊁夏晨棄權、㊂大華勝新光三十六比二十、上半時十九比九、

大華隊	位置	罰	犯	分
陳家華	鋒	七	一	十五
顧□	鋒	七	一	十五
任震寰	鋒	○	一	○
蔡良	中	二	○	四

廈女籃球隊 赴菲表演

◎廈門十二日中央社電、廈門□□校女子籃球隊、應菲律賓體育協會之請、前往

[illegible]

港滬足球三戰實錄

本屆港滬埠際足球賽、已□去年舉行、正式比賽日詳時報電訊、當時陣容、茲補誌如後、

和港華聯

香港路 黃紀良 李天生 施渡洛 巴度 大告山奴 帕架 侯烈 李桂成 尊江柏
上海隊 華特 李甯 蕭脫 馬達 富門斯 雷米迪 甸林 李義臣 何拉沙 凡雅
又五日上海對港華聯、比□港華聯、電訊簡略不詳、茲補誌、

港聯 黃紀良 李天生 劉茂 何佐賢 李國威 梁麥照 陳洪光 鄭家良 曹桂成 李河清
上海隊 華特 李甯 麥山兒 蕭脫 馬達 格林 范思 李義臣 陳家□ 凡都

[illegible]

勝港軍聯

上海隊 華特 李甯 麥山兒 馬達 富門斯 陳家球 何拉沙 格林 李義臣
港軍聯 名成 史元 麥理士 巴度 挪夫 [illegible]

[illegible]

廣養排球隊訊

[illegible]

暨南育青排球賽 一千元

[illegible]

將來滬

輔仁足球隊

◎北平十二日電、輔仁足球隊將赴□海南□比賽、正在接洽中、

南江交車

[illegible]

新籃球房

中華體育協會

[illegible]

羅馬奇詔 放棄主辦 第十二屆世運

[illegible]

日本發表 溜冰選手

參加帝林匹克

◎東京十二日電、日本溜冰聯盟本日發表明年二月之亞林匹克出場選手如下、

(一)飛躍競技 安達五郎（札幌）道下□□（□高）□□（B）龍田□治（早大）

(二)複合競技 [illegible]

(三)距離競爭 [illegible]

增聘隊長

北滸田徑徵求隊員

[illegible]

球經

（續）（典玉）

鐵門周賢言、譽滿遠東、聲震南島、與華南之包家平、填稱難兄難弟、馬來亞之陳亞九、有謂可代周包出席世運之說、蓋亦守門之傑出人才也、北甯之陳而德、觀此次來滬東東華之役、當許爲可造之才、假以時日、定當刮目相看、按此四君、一則留美賓習、一則息影港中、一則僑居國外、一則供職北甯、天南地北、各奔前程、球迷某甲、謂「生不能到白林城、但願一看殺四門」、予不覺奇而叩以故、甲曰、我國明年參加世運之足球選手、事先當有幾次選拔之賽、得能暑行於滬上、屆時希周包二陳俱克出場參加、每場比賽、由四君替換守門、各獻絕技、雖有形勢造英雄、英雄造時勢之別、總得大飽眼福、聊解不能親臨亞令配克盛會之渴、況比賽以新得之券資、平均以每次五千金計、至少可得鉅萬、不亦有補於經濟之不足乎、於公於私、一舉而兩得、君意亦以爲然否、予聆其語而默默者久之、若某甲者、可謂球迷而神乎之過然者矣、

〔周〕鐵門啓程赴美、東華會餞別於味雅、鐵門於席間演說、語多勉勵及愛護之辭、勸洪光以練習中堅、將來對於斷職、舍君莫屬、蓋亦深知瑪大樹之勢將衰退、繼勸秋亭以好好修養、期以再會、黯然而別、今洪光已參與埠際之役而赴港、被南華會拉去任右翼之職、且已向總會註冊、而有一去不返之說、（詳見十一日本報）曹秋亭則二次受傷、大有不能再爲東華效命之慨、不知旅美之周大哥、與在滬之胡小姐、聞此消息後而作何感想、寄語洪光、其何以慰斯二人也、

〔江〕大足球錦標、爲暨南之囊中物、雖年來健將星散、然雄風猶在、不減當年與晏在時、去歲光華指導得人、戰幕揭起、聲勢赫然、大有取而代之之勢、迷家見仲、莫不欲一覩兩軍之角逐爲快、而光華以護江之行、以致一再延期、江大學會乃依章判爲棄權、由是燦爛之錦標、復爲暨南所保持、球國人民、有代暨南額手、有代光華惋惜、而典玉將此一筆化爲末化的球費、買酒一壺、花生一包、實行其吃花酒主義、不亦樂乎、

〔去〕歲之尾、有友來自梁溪、蓋專爲元旦日北甯與東華之戰也、即晚宿於我家、翌晨早起、爭看報載球訊、迨午膳畢、鐘未一下、友已三促予行、及抵申園、不圖先我而在者已九七百人、乃擇坐而憩、但聞座旁同志、有談球國之風光、有說球壇之軼事、予乃作幽默之狀、細聆其各個方言、有山東老鄉、有浦東老大、有廣東迷老、有甯波迷哥、亦有紹興師爺、亦有嘉定先生、猶如五音轉彈、繼續不斷的高談濶論、最後聞某甲曰、東華會的球員、那一位的愛人最爲漂亮、乙曰、我祇曉銀幕上見過黎妹妹與胡小姐表演確乎出色、所以阿陸與洪光要愛上她們、語未畢而丙已發言、謂阿戴的夫人嬌艷非凡、小萬的愛人最爲漂亮、關柳珠健而美、爲李甯之未婚妻、某女士白而嫩、係某君之意中人、信口懸河、滔滔不絕、予斯時不覺喉間發癢、學太史公的老調而謂丙曰、一在這個年頭兒說話要負責任、斯語方罷、而衆人之目光乃集中予面、予不覺大慚、幸一陣掌聲如雷、衆皆起立、祇見兩隊健兒、先後出場矣、

〔迨〕戰端開始、則聞北產迷哥、大叫秦明努力、姜珊進兵、南方迷弟、則阿戴快些打門、小萬從速鈎中之聲浪、此呼彼應、令人有耳不暇聽之勢、覩是役也、則上半時之球勢、東華較勝一籌、論球藝則各有千秋、半斤八兩、惜乎前鋒卡帥阿爰、下半時由禁臣改任中鋒、梵材晉用、不無減色、況進攻時每側重左路、輒被北甯之梁銘宗與王寶書所阻、以致難於發展、按王爲該隊隊長、其體力與球藝、爲北甯守衛之柱石、梁則有梁樹棠的牛皮糖風味、致小萬不得隨心所欲、假使在前半時而稍能多予賈幼良以機會者、或可先聲奪人、結果不致敗也、東華隊之不攻虛而攻其實、其亦北甯隊致勝之機乎、及後洪光公與二人、因同姓而不分疆域、你攻我守、你守我攻、十分賣力、奈場地滑、球身濕重、不易管束、東華將士不能顯其所長、而北甯隊員、則尤戰尤勇、體力之勝人、亦一大原因也、（未完）

五洲乳白魚肝油
地球牌 麥精魚肝油

凡削瘦，胃呆，神疲，易患感冒，病後久不復原，及兒童發育不良，軟骨症等，均爲營養不良現象。如服必獲滿意之效果。

本外各埠分店批售

五洲大藥房發行

確保 痔瘡斷根

[illegible]

男女結婚禮服出租

亨利洋服公司 [illegible]

國際問題研究會 決參加牛津教育會議

與太平洋學會合出英文季刊 菲總督允共商增進中菲關係

國際問題研究會、昨日中午假銀行俱樂部、開第三十五次理事會、[illegible]

中國航空協會 增聘徵求隊隊長 另聘兒童隊及電影隊

[illegible]

梅蘭芳 赴俄前表演四夜

江浙旱災義賑會與中華慈幼協會所主持之□□義務表演、將於本月十四日（□）起□□□□□□、在□□大戲院舉行四夜、由蜚聲中外之名伶梅蘭芳氏、連同其他著名國內外友邦人士演唱、[illegible]

上海天氣 晴爽

[illegible]

上海市通志館編印 上海市年鑑

上海市通志館受市政府委託、編輯一[illegible]

中國旅行社 設北山五洩招待所

[illegible]

徵賢社華蛟堂 赴平津考察京劇

[illegible]

丁貴堂赴歐美考察

[illegible]

共泰輪擱淺未脫險

[illegible]

許晚成調查學校

[illegible]

機聯會勸告各廠 切實尊重國家主權

[illegible]

無線電材料 進口護照費修正

[illegible]

歐亞機將運德修理

[illegible]

航局奉令調查船員

[illegible]

鯨魚 陳列

鎮海口外 甯波中山公園

最近鎮海口外之江南泥灘道頭沙灘、於本月四日上午發現龐大鯨魚擱置於該淺灘上、詳情曾誌前報、嗣經鎮海砲兵臺望兵士設法將其起岸、現該魚已運至甯波中山公園陳列、本埠東方圖書儀器公司、並派第一廠廠長虞翔臣、赴甬接洽、將該鯨製作標本、聞該鯨身長十八呎三吋、鰭肚圓徑九呎四吋、口徑一呎一吋、尾濶四呎七吋、該鯨在甬公開陳列後、哄動一時、

橘裏藏蒙藥

心雖不許口不能言 煙窟主婦 失身喪財

長沙訊、有龍桂雲者、湘鄉人、年三十餘、曾服務軍界、負債纍纍、略有積蓄、妻陳氏、安鄉產、年二十四、貌頗美麗、夫婦同居本市學院十五號、售煙爲生、月前有一相識之劉子英偕同許良驥到陳氏家吸煙、自稱爲安鄉縣局長、自後

往頻密 日昨龍桂雲適因事外出、許等復來、詎竟乘此機會、用麻醉藥醉倒陳氏、實行姦污、並竊去金飾等物、迨龍某回家發覺、許等已逃、當即報告南區香緝主任周深養、派員前往大官園八號、將許等拿獲、解送公安局、周局長當飭司法科提訊、據龍桂雲供、佃居學院街十五號、售煙爲生、月前由劉子英介紹許良驥來舍吸煙、每日吸煙一元五角不等、我以爲係好客、豈料

乘我不備 竟用麻醉藥姦污我妻、騙取金釧一對、大洋七百餘元、請予嚴究、次據陳氏供、與丈夫龍桂雲結婚多年、十八年來省、伴丈夫售煙爲生、情感極好、此次劉子英介紹許良驥、初則以吸煙爲名、繼用橘子藏麻藥將我麻醉、騙去大洋七百元、又誘我到九洲旅社開房間、騙我金釧一個、後又在家騙去一隻、是時我因不知人事、由他擺佈、心雖不許、

口不能言 述畢連連叩頭、請求伸寃、旋訊劉子英、據供年五十、湘鄉人、與龍桂雲許良驥均相熟識、此次借陳金釧一對屬實、原係陳氏自願借給與我營商、並囑勿告其夫、至七百元大洋、我等全然不知、許良驥供稱、三十五歲、長沙人、曾供職軍政界、此次在他家吃大煙是實、至誘姦威騙、全屬誣告、請求調查、不難水落石出、訊畢、兩被告還押、候偵査明確、依法處辦、

嘉善公安局 巡船警長被控

嘉善訊、縣公安局一號巡船警長章連生、近被人先後向縣府密告劣跡多端、昨經拿獲、申送縣法院偵訊、案情爲恐嚇詐財云、

各界雜訊

[illegible]

學校消息

[illegible]

外匯平市會 暫時停止購買白銀運滬
中央三銀行放欵多展期歸還

本埠新聲社訊、外匯平市委員會購港銀運滬調劑、今因港埠存銀缺乏、決暫緩購運、三行放欵、總結帳後大部展期歸還、玆誌詳情如下、

平市會暫停止購銀

外匯平市委員會、爲安定市面、委托中國交通兩銀行香港分行、購銀運滬調劑、第一、二、三、四、五批已於民國二十三年總結帳前先後抵滬、總計值國幣一百三十一萬二千元、原定購買總額爲二千萬元、今因滬市各業總結帳期已過、故暫緩購買、視將來需要否再行定奪、至於第六批現銀、外傳已裝大來公司柯立芝輪運滬說、新聲社記者昨晨往訪該會三委員、均表示並未得悉、

三行放欵調劑金融

中央中國交通三銀行鑒於滬市銀根緊急、爲調劑金融起見、特備鉅額現款、供銀錢兩業抵押之用、民國二十三年總結帳、至二月三日總結帳日爲止、共放出八百餘萬元、今是項放款、除少數已收回外、餘均展期歸還、總結帳後並無新款放出、但決視市面之需要、隨時得繼續辦理抵押放款、

民國二十三年總結帳後、各業均已先後開市、錢業市場每日公布之洋拆、除第一日爲二分外、連日均爲六分、查每值總結帳後錢莊上市之際、因錢莊同業間需要現銀較小、故洋拆例爲白貼、

財部公債司 否認收回二三關庫券
……純屬市場空氣作用……

◎南京十二日電、上海證券交易所前日市場交易、二十三年關稅庫券突漲甚高、甚至暫行停拍、市場空氣、頗傳二十三年關稅庫券將完全收回、改發二十四年關稅庫券、記者頃訪財政部公債司負責人探詢究竟、據稱該司見報章此項紀載、甚爲奇異、蓋公債一項、本司爲主管部分、苟有變更、當必由司擬定辦理、現既絕無此動機、故純屬市場空氣作用、絕對不確、

京市銀行 否認停辦不動產抵押

◎南京十二日電、日前報載京各銀行奉滬總行令、停辦不動產抵押說、頃據各銀行聲稱、並未奉總行此項通知、所傳不確、

金融顧問會 五十日成立
——辦事處附設中央三樓—— 孔祥熙感冒將痊

本埠大公社訊、財政部爲改善通貨、調劑金融而籌設之金融顧問委員會、其組織章程、早經部令公佈、所聘之專門委員人選、亦已發表、該會原定本月十日下午四時、在中央銀行舉行成立大會、適以財政部孔祥熙氏政躬違和、不克親臨主持、乃臨時發出通知、宣告展期、玆悉孔部長因前數日天氣不正、寒燠失調、偶患感冒、連日在其私邸靜養、往訪之賓客、均未接見、並延一毛姓醫生日往診治、據云一二日內卽可痊愈、故金融顧問委員會、亦已由孔部長決定於本月十五日正式成立、該會爲便於集議及便利向孔部長有所諮詢起見、辦事處卽附設於中央銀行三樓、孔氏因兼任該會主席委員、故仍將親臨致訓云、

即將宣佈金條文判詞說
美最高法院在假期中辦公
將政府證券與私人證券分爲兩類 不贊同政府證券廢除金條文

◎紐約十二日路透社電、此間人士現信最高法院將於今日宣佈久爲人所盼望之金條文案判詞、今日雖爲假期、但法院仍將辦公、如判詞於午後公佈、則國外市場業已收盤、而國內市場可因此不受損害、據觀察家意見、此判詞定將政府證券與私人證券分爲兩類、對於私人證券或容許金條文之廢除、但對於政府證券則不贊同云、

美財長表示 外滙重大危機已避免
美元價仍能保持穩定

◎華盛頓十一日國民社電、財長毛根紹今日聲稱、前數星期中美國平衡基金曾大爲活動、故外滙方面之重大危機業已避免、毛氏謂該項基金曾於一月十四日初次動用、購進外幣、至動用之總數若干、財長未曾言明、惟稱已足恢復外匯之穩定、毛氏復稱、美國採用之國際金塊本位、曾暫時停止活動、而以平衡基金調劑美元在國際市場之價值、毛氏之言曰、一月十四日以來經營外匯之銀行、幾已完全停止賣買現金、蓋他國與美國間之國際金塊本已自動停止活動、吾人見美元在國外之價值將不能控制、當卽以平衡基金爲之調劑、結果四星期來美元價仍能保持穩定、從此國人當可安心樂業、深知政府於必要之時、自能處理美元之外匯價值矣云云、

× × × ×

去年棉布進口額 一千三百餘萬

本埠訊、頃據新聞社記者向紗布交易所統計處探悉、去年全國棉布輸入、計共一千三百六十三萬一千五百二十九金單位、本埠輸入達六百七十一萬一百四十七金單位、故影響我國紗業頗巨、玆述其統計如次、（單位爲金單位）

		全中國	上海
白布	日本	八四五·二六四	六一九·七九五
	英國	二七一·九九四	二一七·三七四
	其他	一九·九四九	一五·九七〇
	合計	一·一三七·二〇七	八五三·一三九
染色布	日本	四·〇一八·四九五	一·三〇一·六七三
	英國	三·九〇六·九三〇	一·〇九七·七〇五
	其他	二〇六·〇一一	一一一·五六九
	合計	八·一三一·四三七	四·五一〇·九四七
其他各種	日本	二·八七四·六二三	二·九九九·一五九
	英國	九三九·六七八	八六九·〇一四
	其他	五四八·五八三	一七七·九八八
	合計	四·三六二·八八三	一·三四六·一六一
總計		一三·六三一·五二九	六·七一〇·一四七

美經濟考察團 下月初旬啓程來華

◎南京十二日電、外交界息、我駐美公使施肇基電京、謂美國經濟考察團一行共六十八人、係美金融商業領袖所組織、由銀行界領袖托摩士率領、預定下月初旬啓行來華、該團考察目的有二、㈠應用何種方法、使兩國商業互相調劑、而達互助目的、㈡近因金融風潮之激盪、兩國工商業均蒙重大影響、應如何設法消弭此種不安現象、考察範圍全屬於經濟、不涉政治、亦非對中國作投資準備、又該團名稱爲經濟考察團、前傳商業考察團、非確、

倫敦胡椒末風潮日益擴大
全城謠諑紛紜人心甚爲緊張 紛紛拋出市價異常呆滯

◎倫敦十一日哈瓦斯社電、著名胡椒末商行倍姆士沙士比公司、自宣告淸理後、風潮日益擴大、現有其他商行三家、亦被影響、以致無力淸償、據臨時估計、虧折數量、逾二百萬金鎊之多、今日全城謠諑紛紜、市場上佇候有何新消息、人心甚爲緊張、紛紛拋出、以故愈增呆滯狀態、橡皮交易中、現亦有經紀商二家感受胡椒末風潮之影響、風聲所播、致使

其他各交易所 咸抱鎭定態度

以避反響之來、現橡皮交易所一般人士、亦與證券交易所人士抱同樣希望、以爲數日之內、局勢可漸見改善、不致再行窒礙市場之活動也、

◎倫敦十一日哈瓦斯社電、自市場上發生胡椒末風潮後、此間經營橡皮業之羅爾父子公司、亦於今晨宣告無力應付夙債、現橡皮交易所門前、已揭貼該公司之名、連前此兩家合併計之、則自風潮初發生以來、無力淸償之商行、已有三家矣、

實部審查後 糧食無統制必要

◎南京十二日電、行政院前據紹志雄條陳統制糧食辦法、擬定杜絕囤積改良儲藏整頓成色等三項、經政院交財政實業兩部審查、據實部息、以財部已設有運銷局、無另採統制必要、條陳各點、該局可資參考、

中央銀行 籌設國際匯兌局

◎南京十二日電、財政部爲發展國際貿易與華僑商業需要、特令中央銀行籌設國際匯兌局、該行現派專員負責進行、內部組織大體規劃就緒、僅主持人選及其範圍、尙在考慮中、聞此次預備在國外設立地點、僅以大都市爲限、其他與我國商業僑胞關係較密者、亦將提前設立、

去年由東北匯寄關內 現金二萬五千萬

長春華聯社通訊、據僞財政部之調查、民二十二十三兩年間、經由中國·國通·益通等普通銀行、匯寄關內之金額達[illegible]萬萬四千三百萬元、由關內匯關外之金額七千八百萬元、其他經由僞中央銀行及日本正金銀行匯寄關內金額尙有七千五百萬元、合計二項、卽由關外流入關內之金額達[illegible]萬萬四百萬元、此匯寄金額中有二種、一爲華南華北之在關外資本之撤回關內、一爲華人之匯金、第二項之匯金數目未詳、但料佔大多數、且查民二十三年關內外之貿易、關內之出口超過二千四百六十萬元、在民二十一年、關外出口金額卽逾關內出口、去年來關外農村之疲弊極甚故也、而日本每年對僞投資、大約二萬萬五千萬元、除固定資本之外、華人因社會不安、紛紛向關內匯金、致僞日資本之流入關內者、爲數甚巨、

實部公布 商品檢驗費額表

◎南京十二日電、實業部頃公布商品檢驗費額表、計五十餘種生絲品質檢驗免費、廠絲每包二元、紅綠茶每公担二角四分、乾猪羊腸衣每公担三元、家禽肉每公担二角、僞糖品免費、

常州銀行界 將組織兌換局

常州錢市定價、向由錢業公會主持辦理、自常一二八滬戰抗日戰役以後、地方金融緊、各錢莊相率倒閉、於二十二年度僞倒台豐[illegible]奉成三家、錢業公會根本不能存在、亦於去年今令解散、錢市定價、卽由二錢莊共同維持、僞稱平穩、迄今歲各業各市、[illegible]錢莊、關於去年滯帳之條、農村破產[illegible]、商業[illegible]、兩莊紛東[illegible]、亦於今春收歇、現祇剩泰成錢莊一家、每日錢市亦由該莊獨自主[illegible]

英衞生次官答議員詢問
輸英之中國蛋產品 曾經認眞查驗 從未發現病菌

◎倫敦十一日路透社電、今日下院開會時、保守黨議員赫特詢問中國沬質蛋之製法、是否合於衞生條件、入英後、是否曾經認眞查驗、並請英國駐華代表嚴加調查、衞生部次官莎士比答稱、關於衞生條件一節、並無明證、惟運入英國各口岸時、須受查驗、如不合供人食用、則須沒收、衞生部從未於此類蛋質中發見病菌、今擬聘徵菌專家查驗其樣品云、赫特又問如此巨量之中國蛋爲何不受施諸英國出產家之衞生戒備、莎氏置之不答、

◎倫敦十一日哈瓦斯社電、衞生部次官莎士比頃在下議院內、對於中國蛋產品輸入英國一事、發表宣言、謂「中國雞蛋之出產、及蛋產品之製造、其衞生情形如何、本部並未得有證據、但此種蛋產品運抵英國口岸時、當經檢驗、若驗明品質不佳、及不合食用、卽可予以扣留、及處罰也、截至目前爲止、衞生部未聞有在進口蛋產品中發現病菌之事、但現擬對於若干蛋產品之樣品、舉得特別徵菌檢驗云、

上海市參議長 王曉籟當選

[illegible]

外部聘請張彭春 赴俄考察文化事業

◎南京十二日中央社電、外部函聘南開大學教授張彭春、赴俄考察文化事業、張南大已允給假兩月、張定十三日搭平滬車離津南下、在京躭擱兩日、卽赴滬與顏惠慶梅蘭芳等搭蘇聯輪放洋、

最近內部核准 喪失國籍人數

◎南京十二日電、內部最近核准喪失國籍人、計陳素雲、年十八、嫁台灣張金木爲妻、陳金枝、年三十六、自願聲請爲台人、莊果（女）、年四十三、請爲台人、陳廖氏、年三十六、請爲台人、張臨治（女）年二十三、許芳秀、年十七、嫁台人鄭榮楷爲妻、以上原籍均閩人、

國府褒郵文鴻恩

[illegible]

韓復榘明日赴青

◎濟南十二日電、韓復榘定十四日赴青島、沿途視察、五日後返濟、

行政院決議 簡派出席國勞代表
兪家驥任平政整會秘書長

◎南京十二日電、行政院十二日會議、[illegible]

我國八大火柴廠 聯合組織大中國火柴公司
現正積極籌備不久可望成立

本埠新新社訊、我國火柴業、前因生產過剩、影響同業營業前途頗鉅、爰經該業會同磋商後、決定請求政府限設新廠、限制產額、並限銷區域價格等各項辦法・同時聯合蘇浙皖鄂四省同業、計通燧・正大・維上・楚勝・華明・中國・大明・大華等八廠、合併組織大中國火柴公司、設籌備處於愛多亞路中匯大樓、以正大廠何世錩爲籌備主任、玆據新新社記者探悉、織該公司之八廠、僉以結束後、市面蕭條、益見緊縮、設不早日促成八廠聯合之大中國火柴公司、則本年各廠本身、勢必更難維持、故亟盼早日成立、又據該公司方面關係人稱、設公司之股本早已不成問題、惟各廠存貨分配出產數量、及盈餘等各點、尙須切實研究、但預料在最近期間、必將解決此項問題、至成立日期當亦不在遠云、

汪接見哈斯商談

◎南京十二日中央社電、汪院長十二日午後接見哈斯秦汾、有所商談、聞哈在京停留旬日、計劃國聯對華技術合作之工作、

沃摩度今晨離滬返歐

國聯水利專家沃摩度氏、去歲十一月初奉命來華、分赴西北及華北各地視察水利工程、以作輔導之工作、玆以任務告終、業於昨晚八時、登意郵船康特凡第號輪、今晨六時啓程返意、轉往日內瓦復命

顧德抵平將赴晉視察

北平十二日電、國聯水利專家顧德、十二日晨抵平、據談、赴晉視察汾河、約六七日仍回平、視察永定河、南下視察淮河長江、定三月離滬返歐、此行職務、與中國政府合作籌辦三事、㈠水利、㈡公路、㈢灌溉、本年初夏、在日內瓦開會、向國聯作最後報告、

詔安鏟煙風潮 格斃二十餘人

◎厦門十二日電、漳訊、八十師郭團、六日赴梅州鏟煙、鄉民聚衆持械反抗、激戰結果、格斃三十餘人、始退去、新團將三人梟首、來漳報告、二三九旅長齊國梱據報、決增派一營助鏟、

◎厦門十二日中央社電、詔安縣發現煙苗、八十師四七八團前往剷除、鄉民抵抗、經該團格殺卅餘人、梟首三人示衆、

粵市五年內禁絕娼妓

◎香港十二日中央社電、市府決定整理裁汰兩綱要、於五年內禁絕娼妓、

大方旅館拘獲賭徒 經理亦判罰

[illegible]

修理電線 失足跌斃

三馬路南方電器公司、於昨日下午四時許派一工匠名夏四福者（年十九浦東人）、前往江西路二馬路口二百五十五號安達銀行樓上修理電線、偶一不愼、失足墜下、跌傷頭部、當

婦人禦寒 中毒死

本地婦人邵徐氏、年三十四、丈夫早故、現在寓於青島路派克路順興里十八號親戚家、昨日下午因天氣寒冷、氏在臥房中燃煤爐取暖、致中煤毒、暈倒床上、至深夜十時經人發覺、送入醫院、因中毒已久、在半途身死、

影戲院	片名
東南	再生花
明星	再生花
辣斐	肉
東海	再會吧上海
榮金	百花洲
浙江	馴獸記
卡德	紅樓春深
蓬萊	俠李翔
萬國	姊妹花
威利	[illegible]
華德	上海廿四小時
世界	上海廿四小時
山西	[illegible]
西海	虎魔王
天堂	麥夫人
虹口	大進攻
共和	萬花園
大光明	小情人
大上海	[illegible]
卡爾登	[illegible]
南京	風流案
國泰	看護情史
光陸	[illegible]
新光	空谷蘭
金城	新女性
融光	氣壯山河
巴黎	馬戲班
上海	地獄的出路
中央	再生花
月光	[illegible]
光華	大路
九星	[illegible]
恩派亞	龍虎鬭
新中央	再生花
百星	[illegible]
麗都	影城大會

路斃男女兩屍

[illegible]

江都破獲劫案

揚州訊、江都北鄉公道橋張樹莊農民談在興、前因歇田取得現洋九十餘元、爲匪徒偵知、卽夜結夥衝門入內、將該妻及子等綑吊火烤、逼交現洋、悉數劫去、並劫去自衞鎗一支、銀器衣物多件、次早由事主鳴鄉丁陳四、轉報駐橋水巡隊勘緝、現已由該隊王班長偵知爲積賊王銀寶（卽小年保子）夥同薛阿生等所爲、設法將王銀拘獲、雇船解送邵伯區鎭隊部轉縣發落、

溧武路舖築路面 籌備長途汽車

[illegible]

中庸洋行 九江路六十號 電話一三一五〇
專營各國證券物品
紐約棉花交易所經紀人
紐約物品交易所經紀人
加拿大物品交易所經紀人
紐約代理人羅白公司
蒙脫里代理人奧斯華特公司
利物浦代理人里諾公司

招商局船期廣告
建江 明海 新海 安海 海公
國順 興順 安豐 利興 瑞祥 平
[illegible]

三北公司船期廣告
龍山 寧興 萬象 靖安 松浦
[illegible]